20e jaargang nr.7 Hfl. 9,95 Bfrs. 250

CLAUDIA

vernieuwd!!!

NU NOG BETER EN HETER...

NOG MEER BRIEVEN...

NOG MEER FOTO'S...

NOG MEER KONTAKTADVERTENTIES...

EN NOG MEER VERHALEN...

CLAUDIA

is een uitgave van DE VAAR B.V.
en verschijnt 13x per jaar.

ABONNEMENTEN:
ƒ 125,— per jaar. Te storten op
postbanknummer 24 43 600 t.n.v.
DE VAAR B.V. DORDRECHT met
vermelding van CLAUDIA ABONNEMENT

ADVERTENTIETARIEVEN:
Op aanvraag.

REDAKTIE CLAUDIA:
Postbus 427 - 3300 AK Dordrecht.

DE VAAR INFORMATIE:
TEL.: 06-350.111.40
(ƒ 1,— p.m.) (9.00 tot 15.30 uur).

DRUK: VECTOR DORDRECHT B.V.

Niets uit deze uitgave mag worden verveelvoudigd
en/of openbaar gemaakt door middel van druk,
fotokopie, microfilm of op welke andere wijze dan
ook zonder voorafgaande schriftelijke toestem-
ming van de uitgever.

copyright 1995

BRIEVEN AAN CLAUDIA

Lieve Claudia,

Ik ben een jongen van 18 jaar en kan geen meisje krijgen omdat ik zo'n klein piemeltje heb (16 cm). Weten jullie geen groeimiddel of iets dergelijks. Alsjeblieft help mij!! Ik wil ook wel eens 'n keertje lekker neuken.
Theo.

Beste Theo,
Zestien centimeter is echt niet klein hoor! Noem het maar "een landelijk gemiddelde". Daar kun je heus wel lekker mee neuken!!
Claudia.

Beste Claudia redaktie,

Ik ben helemaal nieuw, maar vind jouw blad keigoed. Ik heb hierbij een brief ingesloten en zou willen vragen of jullie hem door kunnen sturen naar haar. Want zij heeft een brief in het blad van jullie staan. Ik ben zeven jaar getrouwd geweest en ben nu gescheiden. Ik vond die brief wel goed. Want ook wat ik nu wil is een goede relatie met iemand en dan de sex natuur-

lijk, maar vriendschap en een goede relatie is voor mij nummer één. Ik hoop dat je dit voor mij wilt doen en hoop dat ik het zo goed gedaan heb. Zo niet, dan schrijf me eens terug.
Jan.

Beste Jan,
helaas hadden wij aan jouw informatie niet genoeg en verzoeken je om wat duidelijker te zijn betreffende het nummer waarin deze brief volgens jou heeft moeten staan. Omdat dit wel vaker voorkomt en wij ook niet alwetend zijn (we krijgen immers zoveel post binnen) verzoeken wij dan ook om vooral bij eventuele korrespondentie duidelijk het nummer te vermelden! En vergeet natuurlijk de beroemde postzegel niet bij te sluiten!
Claudia.

Lieve Claudia,
Ik ben een jongeman van 27 jaar en lees dit blad. Nou ben ik dik een jaar op zoek naar een studio voor naaktfotografie, om mij op die manier te laten fotograferen maar de enige die ik weet staat in Breda. Maar deze afstand is te groot voor mij. Ik smeek jullie om mij te helpen, please, is er werkelijk geen andere studio te vinden. Dat moet toch lukken. Ik heb mij groen en geel gezocht. Ik smeek om mij te helpen. Hoe dan ook, ik weet dat die er moet zijn, maar waar? Ik denk dat jullie dat wel weten, help mij!!
Groetjes,
Cor v.d. B.

Beste Cor,
Wij hebben je brief geplaatst in de hoop dat andere lezers of lezeressen je kunnen helpen. Alle reakties sturen wij direkt naar je door.
Sukses,
Claudia.

Beste Claudia,

Hierbij een paar sexspelletjes die ik regelmatig met mijn vriendin doe, wellicht zijn ze ook voor de andere lezers leuk!
Partnerkeuze:
Seksspelletjes voor meerdere paren bij groepsex. Één neemt een grote doek of stuk laken en tekent

hierop lijnen in onderlinge afstand van 10 cm. Oplopend tot b.v. 2 meter. De mannen kleden zich uit en gaan naast elkaar voor het doek staan dat op de grond ligt. De vrouwtjes gaan elk naast hun eigen man staan en masturberen hem met hun hand, totdat hij klaarkomt. Diegene die de verste afstand spuit met zijn sperma is de winnaar. Hij mag dus als eerste zijn keus maken en zo vervolgens iedere andere man naar gelang de afstand. Zo heeft men een leuk begin voor de groepsseks.

Roulette:

De vrouwtjes gaan op hun knieën op een ronde tafel zitten met hun kontje naar achteren. Echter maar één minuut, dan schuift men een gaatje op. De man die klaarkomt valt af. Om het eerlijk te spelen spuit de klaarkomer wel zijn sperma op haar billen zodat dit voor iedereen duidelijk zichtbaar is. Het is daarbij de bedoeling dat de winnaar, dus diegene die als laatste overblijft, in zoveel mogelijk kutjes heeft geneukt. Bij dit spel zijn de vrouwtjes geblinddoekt zodat zij niet weten wie de uiteindelijke winnaar is. Dat zien zij eerst als ook hij is klaargekomen en hij alleen nog aan de tafel staat.

OVerpakken:

Een vrouwtje steekt een kaars in haar kutje en blijft zo staan. Het andere vrouwtje komt naar haar toe en probeert uiteraard zonder haar handen te gebruiken het andere eind van de kaars in haar kutje te stoppen. Dit zal niet zo moeilijk zijn. Maar dan moet zij de kaars met haar kutje uit het andere kutje trekken. Daarbij mag het ene vrouwtje haar kutspieren ontspannen en moet juist de ander haar kutspieren extra spannen. Vervolgens kan dit overgeven in meerdere kutje geschieden.

Slipje uit:

Het vrouwtje draagt een uiterst strak zittend slipje om haar kontje. De man moet nu met alleen gebruik makend van zijn mond proberen het slipje uit te trekken. Het vrouwtje staat iets wijdbeens rechtop en de man zit geknield voor haar. Hij kan dus van voren, opzij en van achteren proberen. Dit is wel best moeilijk en daarbij kan het vrouwtje genieten want zij voelt

zijn mond en lippen overal.
En maar door kletsen:
Je vrouwtje leunt uit het raam en is in druk gesprek met de buurvrouw. Kruip op je knieën naar haar toe. Duik met je kop onder haar rok, ze draagt zoals gewoonlijk geen slipje, en begint haar lekker te likken. Zij is op de hoogte wat jij doet maar kletst gewoon door met de buurvrouw die van niets weet.
Mevrouw krijgt niet genoeg:
Een lul in haar kontje, een lul in haar kutje, een lul in haar mondje en nog een lul in haar rechter handje en een lul in haar linker. En dat allemaal tegelijkertijd. Dat is pas gelul.
69 Extreem:
Doe standje 69 eens staande. De man staat rechtop. Hij tilde haar op en zij slaat haar benen om zijn nek. Hij likt haar kut en zij met haar hoofd naar beneden kan lekker pijpen. Dit standje vergt wel konditie.
Het heen en weer:
Neuk eens in een hangmat. Dat is best lekker, maar zorg wel dat deze goed bevestigd is.
Zo beste mensen, ik hoop dat jullie er veel plezier aan zullen beleven. In ieder geval heb ik er hele leuk ervaringen mee opgedaan! Die vertel ik volgende keer wel weer eens!
Groetjes,
een geile lezer.

Beste Lezer,
Bedankt voor de tips. Tot volgende keer dan maar hè?
Claudia.

Beste Redaktie,

Eerst wilde ik even een complimentje geven voor uw blad. Tevens wou ik vragen of u misschien een oplossing weet voor een probleempje van mij, het gaat om het volgende. Ik ben een getrouwde vrouw van midden in de dertig, heb een aardige man en drie kinderen en een aardig figuurtje, al zeg ik het zelf. Nu ga ik sinds een paar maanden naar de moeder-mavo omdat ik vond dat ik wel wat algemene ontwikkeling kon gebruiken, want vroeger was dat er niet bij dat meisjes studeerden. We hebben een gezellige klas en ik kan aardig meekomen. We krijgen les-

van een leraar, een aardige en gezellige vent van dertig, vijfendertig jaar en dat is nu mijn probleem. Ongeveer een maand geleden zat ik met een probleempje in de les en vroeg de leraar om uitleg. Hij zei dat ik maar even wat langer moest blijven, dan zou hij het me wat beter uit kunnen leggen en dan zou ook de rest van de klas niet opgehouden worden. Ik vond het best, en zo zat ik na afloop te wachten. Hij kwam naast me zitten en vroeg wat het probleem was, waarop ik vertelde dat ik met bepaalde dingen nogal wat problemen had. Hij zei dat het waarschijnlijk wel een half uurtje in beslag zou nemen, en stelde voor om me naar huis te brengen en onderweg bij een kop koffie even het probleem door te nemen. In het klaslokaal kon je geen koffie zetten. In een wegrestaurant zaten we in een hoekje bij een kop koffie, en na een twintig minuten wist ik hoe ik het voortaan moest doen. Af en toe raakten onze benen elkaar onder tafel, en lachten we elkaar een beetje verlegen toe. We waren ook al overgegaan tot het bij onze voornamen noemen van elkaar. Zo langzamerhand begon de hele situatie het karakter te krijgen van een rendezvous. Op een gegeven moment nodigde hij me uit om bij hem thuis nog een borreltje te halen, hij zou me dan naderhand wel even thuisbrengen. Ik wist dat het misschien fout zou aflopen, maar ik stemde toch toe, vooral omdat het zo'n aantrekkelijke en vriendelijke man was. Even later zaten we bij hem thuis en praatten wat onder het genot van een lekkere sherry. En natuurlijk kwam van het een het ander. Daar waar ik zo 'bang' voor was is gebeurd. Ik ben met hem naar bed geweest. Nu zullen jullie zeggen, ach een slippertje moet kunnen, maar het is voor mij meer dan een slippertje. Ik over mijn oren verliefdop hem geworden. Mijn man weet hier niets van, wel merkt hij natuurlijk dat er iets niet in de haak is want ik heb totaal geen zin meer om met mijn man iets aan seks te doen. Maar mijn man denkt dat ik oververmoeid ben en dat het wel over zal gaan. Voor mijn 'leraar" was het duidelijk inderdaad zo

maar een avontuurtje en heeft dat ook duidelijk tegen me gezegd. Natuurlijk begrijp ik hem best, maar ik ga dood van liefdesverdriet. Eigenlijk wil ik het liefst stoppen met school, maar dat vind ik jammer van alle inspanning die ik al geleverd heb. Wat raden jullie mij aan?
Een 'student'

Beste Mevrouw,
Bij jonge meisjes komt het ook vaak voor dat zij verliefd raken op hun leraar en dat gaat ook weer over, misschien is dat bij u ook het geval. Alleen is dit niet eerlijk tegenover uw man. Misschien is het beter om over te stappen naar een andere school, maar dat is iets wat u zelf moet beslissen.
Claudia.

Beste Claudia,

Onlangs kocht ik weer eens een seksblad en ik heb er geen spijt van gehad. De reden dat ik dit briefje schrijf, is omdat ik weleens de advertenties lees om te kijken wat voor rare dingen er weer gevraagd worden. Ik heb zelf weleens gereageerd op een advertentie, maar dat was er eentje uit de krant, waarin wat tuingereedschap werd aangeboden. Daar ik pas in een ander huis ben gaan wonen met een flinke tuin erbij, kon ik nog wel wat gereedschap gebruiken. Dus belde ik 's avonds bij het adres van de advertentie, en de deur werd opengedaan door een dame van middelbare leeftijd. Ik schatte dat ze rond de vijftig was.
"U komt zeker voor de advertentie. U treft het, u bent de eerste. Komt u maar binnen."
Ze ging me voor naar het balkon waar de spullen stonden. Ze had vroeger in een huis gewoond met een tuin, maar na de dood van haar man was ze weggegaan en bewoonde ze deze flat, omdat ze zelf niet veel van tuinieren hield. Over de prijs waren we het vlug eens en ze vroeg me of ik een kopje koffie wilde. Even later zaten we gezellig te drinken en te babbelen. Toen vroeg ze of ik soms trek had in een borreltje. Na de tweede borrel kreeg ik in de gaten dat ze eigenlijk iets meer van me wilde.

Ze kwam naast me op de bank zitten en vertelde dat ze altijd een voorliefde had voor stevige mannen met dik zwart haar (dat heb ik namelijk) enz. enz. Ik werd er zowaar heet van! Wat ik eerst niet voor mogelijk had gehouden, gebeurde toch! Na een flinke vrijpartij lagen we ineens in bed te neuken en niet zo zuinig ook. Ze vond het het fijnst als ik haar klitoris en anus streelde en speelde met mijn flinke, stijve lat. Nou, dat was precies in mijn straatje. Ik geloof niet dat ze is klaargekomen, maar we hebben weleen paar geile momenten met elkaar beleefd. Ik kwam in ieder geval volledig aan mijn trekken. Mevrouw was dolgelukkig en vroeg of ik nog eens langskwam, wat ik maar al te graag deed. We gaan nu al een paar maanden met elkaar om en het bevalt ons allebei prima. We brengen de weekends altijd bij elkaar door en gaan binnenkort ook samen op vakantie. Groetjes, Dirk.

Beste Dirk,
Van werken in de tuin komt zeker niet veel meer...?
Redaktie.

Beste Redaktie,

Ik ben een zeer geile vrouw, aan een pik heb ik niet genoeg. Het begon er dan ook mee dat ik met goedvinden van mijn man de buurman erbij haalde om op die manier aan twee pikken te komen. Na een poosje had ik weer niet genoeg aan twee pikken. Ik verlangde naar drie. Na korte tijd wilde ik er weer een pik bij hebben. Mijn man kwam met twee kollega's van kantoor aanzetten. Ik laat het nu maar bij vijf pikken, omdat ik niet meer openingen en handen heb.
Lucy.

Beste Lucy,
Gebruik je neus, oren, tenen er ook bij!
Claudia.

Beste Claudia,

Hier een briefje van een man, 31 jaar oud, gehuwd en best tevreden met alles.

Nou, wat wil je nog meer zou je zeggen. Nu is het niet zo dat ik geen wensen meer heb, vakantie's, mooie auto, bungalow, enz., maar dat kost een beetje veel geld allemaal. Wel heb ik een wens en daar kunt u hopelijk wel aan voldoen.
U moet weten dat ik helemaal gek ben van donkere vrouwen en dan vooral als ze van die heerlijk grote borsten hebben met van die dikke, lange tepels erop. Nu zou ik aan u willen vragen of er seksbladen in de handel zijn die hier in gespecialiseerd zijn. Zo ja, hoe heten deze en hoe duur kosten ze ongeveer?
Zou u ook eens zo'n soort foto kunnen plaatsen, dat zou ik erg fijn vinden.
Bij voorbaat dank,
S.A.

Beste S.A.,
Er zullen ongetwijfeld van deze bladen in de handel zijn, maar het enige wat wij kennen is OLÉ. Hierin vind u alleen maar exotisch getinte vrouwen en u kunt het eventueel bij ons bestellen.
Claudia.

Beste Claudia,

Allereerst wil ik even vertellen dat ik dit blad (en al jullie andere bladen) fantastisch vind. Eigenlijk ben ik een trouwe lezer van TUK maar dit blad koop ik er regelmatig bij.
Ook heb ik de eer gehad om Helena van Tuk eens te ontmoeten (Erotica beurs in Den Haag) en dat was ontzettend leuk.
Ook mensen van jullie bedrijf waren aanwezig en het is gewoon leuk om eens te zien welke mensen er nu achter deze bladen zitten.
Maar nu mijn vraagje: mijn vrouw zou ontzettend graag eens anaal genomen worden, maar het lukt gewoon niet. Ze is te nauw!
Hoe kunnen we dit oplossen?
Bert en Coby.

Beste Bert en Coby,
Probeer het eerst eens met een hele dunne vibrator en voer de maat steeds een beetje op tot je de dikte van jouw penis hebt bereikt.
En gebruik natuurlijk een goed glijmiddel.
Claudia.

"NORMA..."

Het gezegde van "Alle-vrouwen-zijn-eender" ging voor Norma bepaald niet op. Hans wist dat nu wel beter dan wie ook, want Norma, die in haar verkeringstijd alleen maar aan petting wilde doen als ze, zoals zij dat noemde 'verliefd' was en die dan een specialiste bleek te zijn in het drie, vier keer wijdbeens-in-het-portiek uithijgend en daarna niks meer (goed, ze trok hem dan tot aan het eindpunt, maar van harte ging dat dan al niet meer), die Norma was in hun verlovingstijd met veel moeite zijnerzijds op haar rug beland, maar ze was toch dezelfde hijg-specialiste-op-korte-termijn gebleven als daarvoor in het portiek. Goed, ze ging als een wilde tekeer, kronkelde bijna van het bed af en zo, maar dat was toch ook altijd weer drie, vier keer in tien minuten, en dan mocht hij moeizaam buikspieroefeningen blijven liggen doen tot hij zijn opgekropte gevoelens eruit kon laten lopen, haar deed het niks meer. Ze gebruikte de pil, maar dat had zelfs al moeite gekost om haar daartoe over te halen, want het liefste had ze gehad dat hij na haar serie-langs-de-korte-band het bed maar was uitgestapt om in de badkamer of zo de hand aan zichzelf te slaan.

ZE GING ALS EEN WILDE TEKEER, KRONKELDE BIJNA VAN HET BED AF

Als we getrouwd zijn, verandert dat wel, dacht Hans. Nou, dat kon hij vergeten. Hij had in hun verlovingstijd weleens geoefend op een paar knappe sekretaresjes van de zaak, en met die schoonheden hadden de liefdesspelen altijd uren en uren geduurd. Die kwamen niet zo vlug, maar wel langer en... je kon ermee doorgaan. Drie orgasmen van hem waren dan heel normaal, en die grietjes? Dat varieer-

de van vier, vijf tot een keer of tien. Dat lag aan hun temperament! Maar zij maakten van het liefdesspelletje een langdurige, heerlijke bezigheid en Norma... ach, je kan op een stukje chocolade sabbelen en je kunt het ineens doorslikken. Norma slikte het ineens door. Hij had al van alles geprobeerd, coïtus met vingeren erbij, likken, zuigen, vibrator erbij, alleen met vibrator. Het bleef kort maar krachtig. Op de vibrator alleen kwam ze in dezelfde tijd als met hem! En ook drie- of viermaal!

Het begon niet alleen op zijn zenuwen te werken, het hing hem de keel uit. Aan hem lag het niet, want die sekretaresjes van de zaak hadden genoten en hij had pas, voor de eerste keer sinds zijn huwelijk, zijn echtgenote met een van hen bedrogen. Mocht hij ook eens profiteren van zijn seksuele leven? Op vluggertjes kan een vent met temperament niet leven. Hij zat met een borreltje voor zich balorig in de bar voor zich uit te staren toen Govert binnenkwam. Die vroeg wat er haperde en Hans luchtte zijn hart. Het deed hem goed er eens met een vriend over te kunnen praten. "Heb je er weleens met een vroegere vriend van haar over gesproken?" wilde Govert weten. "Ik was de eerste," zei Hans. Govert vroeg hem of hij jaloers was. "Op haar niet meer," verklaarde Hans geïrriteerd.

WAAROM MOEST HIJ JALOERS WORDEN?

"De hand erop dat je niet jaloers wordt als ik met je meega!" zei Govert ineens. Hans gaf hem de gevraagde hand. Waarom niet? dacht hij treurig. Dit was geen leven zo, dit was eigenlijk geen vrouw voor hem, dus waarom moest hij jaloers worden?

Toen ze huis binnenstapten, zei Norma dat ze het erg leuk vond dat Govert meegekomen was. De jeneverfles kwam op tafel en Norma nam een likeurtje. Govert had het hoog-

ste woord. Eerst waren het algemeenheden, maar het duurde niet lang of het ging over zijn gewezen vrouw. "Wat die allemaal uithaalde," vertelde hij, "ongelooflijk! Als ze een beetje pikant in een fauteuil zat en ik zag dat, dan deed ze net of ze niks merkte, maar dan zag ik zo langzaam een klein vochtig vlekje op het kruis van haar slipje komen en, je kunt me geloven of niet, door dat kijken kreeg ze gewoon een orgasme. Zonder eraan te komen!"

Hans keek naar Norma, ze bloosde, want zulke taal had Govert nog nooit gebruikt. Govert vertelde verder. Het waren ophitsende verhalen en Hans merkte tot zijn verbazing dat het hem zelfs een beetje opwond. Hij keek weer naar Norma. Verbeeldde hij zich het nou of zat ze een beetje met haar benen van elkaar? Govert zat recht tegenover haar, die kon dan mooi recht in haar ster kijken! Goverts verhalen werden hoe langer hoe pittiger en nu zag Hans duidelijk dat ze Govert een vrij uitzicht bood!

GOVERTS VERHALEN WERDEN HOE LANGER HOE PITTIGER

Ineens zei Govert: "Zeg Hans, ik vertel dat nou, hè, maar weet je dat dit vertellen mij zelf nu ook een beetje opwindt? Ik wed dat het jullie ook wel wat doet!"

"Nou, eh... ach, een beetje," gaf Hans toe.

"Ik durf er mijn kop onder te verwedden dat Norma nou een beetje nat is, net als mijn vroegere vrouw!" ging Govert brutaal door. "Voel maar eens, Hans!"

Hans slikte, nu moest hij het spelletje meespelen: "Ik laat het voelen aan jou over!" zei hij schor. "Het is jouw verhaal en jij hebt routine."

"Hans...," sputterde Norma zenuwachtig tegen. "Zwijgen jij," zei Hans, "Govert is mijn vriend en het is zijn verhaal!"

Govert was, voor Norma erop bedacht was, bij haar stoel en trok haar minirokje omhoog. "Go-overt..." sputterde

Norma tegen.
"Zwijgen jij," beval Hans. De drank begon al goed te werken. Govert greep Norma vol in haar kruis, wat haar een raar hoog gilletje ontlokte. "Kijk," zei Govert en liet zijn vochtige hand aan Hans zien. "Wat heb ik gezegd?"
"Ga nou maar door ook," moedigde Hans hem hees aan, "drie keer grabbelen en ze is klaar! Ik ken ze!"
"Nee," bracht Norma er nog uit, toen kon ze al niets meer zeggen, omdat Govert zijn hand onder haar slipje had gestoken en haar natte kutlippen en haar kittelaar vast had. Het ging zoals Hans het voorspeld had: nog geen minuut nadat ze nog angstig 'nee' had gefluisterd, kronkelde ze al door de fauteuil als een glibberige paling. En toen Govert met twee handen haar schaamlippen even tegen elkaar wreef, was ze al voor de tweede keer vertrokken. "Wat heb ik gezegd?" zei Hans hees. "Vluggertjes, da's alles!"
"Dat denk jij," zei Govert. Hij pakte haar bij haar dijen en drukte die zo ver van elkaar dat Hans dacht dat ze uit zou scheuren. Govert tilde haar op en hard op haar dijen drukkend, wreef hij haar schaamlippen over de leuning van de fauteuil. Hans kon zijn ogen niet geloven. Norma kwam twee keer achter elkaar en gilde hysteries: "Nog... nog... ooo, heerlijk!"

HIJ RUKTE HAAR SLIPJE NAAR BENEDEN EN LEGDE NORMA RUW OP DE GROND

"Nee," zei Govert, "nou gaat je man je neuken, hier op de grond!" Hij rukte haar slipje naar beneden en legde Norma ruw op de grond. "Naaien!" commandeerde hij.
Hans, half bezopen en verhit door haar hysterisch klaarkomen, lag op haar voor hij het wist. Jezus, wat ging ze tekeer. Toen merkte hij het pas. Govert kneep haar van achteren in haar pruim en rukte steeds haar benen wijd

uit elkaar. Dit was geen Norma-van-de-vluggertjes meer, dit was een neukster bij het leven. Na twee orgasmen had Hans afgedaan, maar toen nam Govert het van hem over. Nadat hij van het liefdesleven geprofiteerd had, draaide hij de bevende, uitgeneukte Norma om. Met haar gezicht op de grond lag ze daar. Govert trok haar billen aan haar dijen omhoog, zodat ze met haar natte schaamlippen op zijn knie kwam te liggen.

"Nou, die jeneverfles," commandeerde hij Hans. Met de hals van de jeneverfles in haar lichaam kronkelde ze het laatste beetje energie uit haar lichaam en kreeg ze die avond haar laatste orgasme! Govert liet haar op de grond liggen, maakte zijn kleding in orde en stapte over haar blote billen heen. "Zie je," zei hij tegen de versufte Hans, "je moet dat vrouwtje geven waar ze om vraagt! Een beetje hardhandigheid gaat er altijd wel in!"

DIT WAS EEN NEUKSTER BIJ HET LEVEN

Hans keek lodderig naar de jeneverfles die nog steeds tussen haar schaamlippen stak. Hij zuchtte toen Govert het huis verliet. Hij ziet zijn vriend zelden meer, maar als hij hem ziet en Govert vraagt: "Hoe gaat het me je vrouwtje?" haast hij zich altijd om te zeggen dat het heel-heel-goed-met-haar-gaat...!!

OP IBIZA

Het gebeurde in de tijd dat het verkeer met straalvliegtuigen al goed op gang was gekomen, zeg midden in de zestiger jaren. Het mooie eiland Ibiza met zijn aangename klimaat, werd meer en meer gefrequenteerd door vooral wouldbe kunstenaars, toen bleek dat de exploitanten van de veel kleine restaurants vaak met gulle hand, of liever pollepel, ook de gesjochten jongens onder hun klanten bedienden en vrij gemakkelijk logies en verteringen op de lat schreven. Dit alles echter wel met de gentleman's agreement en speculerend op succes als artiest, dat de gemaakte schulden met 20 procent rente zouden moeten worden voldaan.

EEN SCHOONHEID IN HAAR SOORT MET D'R DIEPZWARTE HAAR

Ibiza barstte van de beatniks, vitellones en hippies, die, om aan geld te komen probeerden eigen gemaakte prullaria aan het klootjesvolk te slijten. Onder hen was een wat minder opvallend stel Nederlanders, een broer en zus. Van huis uit beschikten zij wél over geld en het was hen meer te doen om, als bohémiens in vrijheid levend, een lange, hete zomer op het kleine eiland door te brengen. Na het ontbijt gingen Casper en Roberta huns weegs. Hun appartement werd schoon gehouden door een inheems meisje, Marina, een schoonheid in haar soort met d'r diepzwarte haar, dito ogen als vurige kolen en olijfkleurige huid. Als alle jonge meiden in de onderhavige klimaatgordel volrijp, zal Marina toch niet ouder dan zeventien jaar geweest zijn. Voor zo'n tenger meisje had zij opvallend dikke billen, haar niet door een beha getemde tieten schudden onder het gaan op en neer en heen en weer. Ook lekker sexy bewo-

gen dan haar iets naar buiten uitbuigende benen. Casper zou haar dolgraag eens een paar klapjes onder het hemd willen geven, maar kreeg geen kans, zo ingetogen en preuts als al die kerkse Spaanse meisjes zijn. Op een prachtige, door een afnemende maansikkel nauwelijks verlichte avond, keerde het tij echter. Niet dat van de Mediterráneo, die kent geen eb en vloed, maar van Caspers kansen op een succesvolle vrijage met Marina. De oudere Ibizaanse meisjes zag je maar zelden zwemmen, wat ze als kinderen met de zee vlakbij wel degelijk geleerd hadden. Als ze zwommen, droegen ze van die ruim zittende, zwarte badpakken, die ze, als ontoegankelijke religieuzen, alvast thuis hadden aangetrokken. Het aankleden gebeurde, belachelijk preuts, binnen een door andere meisjes hoog gehouden laken! Vandaag de dag is alles anders, maar destijds kregen vakantiegangers een stencil bij hun reispapieren, waarin het reisbureau o.a. de dames vroeg, zich niet in shorts in het openbaar te vertonen ter vermijding van het geven van aanstoot. En zwemmen in bikini werd door de plaatselijke bevolking bestempeld als uiterst obsceen gedrag... De jeugd trok zich op Ibiza van dit alles niets aan en er waren groepen brutale jongeren, die middernachtelijke zwemfeestjes organiseerden waarbij naakt gezwommen werd.

ER WERD DAAR OP IBIZA WAT AFGENEUKT!

Paarvorming was daarbij regel, en het zich afzonderen der stelletjes om in het donker op een geschikte plek van elkaars lichaam te genieten, wat geen uitzondering. Met andere woorden: er werd daar op Ibiza wat afgeneukt! Nieuwsgierig gemaakt door de sterke verhalen, wandelde Marina op een donkere avond langs het strand. Veel meer dan haar witte japon en een hemdje dat door de warmte aan haar jonge lijf plakte

droeg zij niet. Dromerig wandelend en kijkend naar wat voor effect het weinige maanlicht op de altijd rustige zee had, haar voeten bespoeld door het lauwe water, naderde zij een kleine inham, waar in de verte iemand aan het zwemmen moest zijn, dat leek het op. Alleen een witte cap en soms een zwaaiende arm waren te zien. Toen hoorde Marina een hoge stem die haar naam riep!

"Oh Marina! Ven aquï!" werd er in een vreemd geaccentueerd Spaans geroepen. "Kom het water in, het is heerlijk!" De bezitster van de stem kende haar dus. Dat zou dan dat Hollandse meisjes moeten zijn, Roberta. Zij en haar broer spraken haar altijd vriendelijk en in verstaanbaar Spaans aan. Ze had het prachtig gevonden dat vreemdelingen de moeite hadden genomen wat van haar taal te leren.

DIRECT KLEEFDE HAAR KUT VAN DE GLIBBERIGE AFSCHEIDING

Ondanks haar aangeboren Spaanse trots, voelde zij zich daardoor bij hen in de minderheid. "Wie bent u?" riep Marina terug. "Ik ben het, Roberta. Kom gauw, het is toch zó zalig!" Voor de levendige jonge meid was het een temptatie om niet aan de roep gehoor te geven, ze hoefde haar jurk maar uit te doen. Rondkijkend zag ze geen sterveling, de zee was kalm en voor het eerst begreep Marina de voorkeur, die de jonge pretmakers aan het nachtelijke zwemmen gaven, al hoefde dat van haar niet naakt te gebeuren. Of toch... Ineens voelde zij hoe geil ze werd bij de gedachte aan lekker neuken met een naakte knul op een verborgen plek. Direct kleefde haar kut van de glibberige afscheiding en voelde zij haar grote nimfen zwellen... Oh, wat snakte zij naar een drieste kutvoeler! Rap trok Marina haar japonnetje uit en streek haar handen zelfingenomen over haar hoog gedragen borsten, gladde buik, vrouwelijke heupen en zachte dijen. Toen ontdeed ze zich in een vlaag

van begeerlijke vrijheidszin ook van haar hemd en broekje en kwam, als een herboren Venus van Botticelli, niet uit de zee gelopen, maar ze liep het langzaam aflopende water in en zwom met rustige slagen naar de vermeende Roberta.
Bij de nadering van Marina, zwom Roberta onder water en greep haar bij de benen. Al zwemmend plaagden zij elkaar, doken weg bij elkaars nadering. Het ging allemaal gemakkelijk, want door het hoge zoutgehalte van het zeewater ter plaatse, bleef je als zwemmer zonder moeite drijven.
Het halfduister, de zwemcap en haar afgehouden gezicht maakte het Marina moeilijk, het uiterlijk van de Hollandse te onderscheiden. Ze worstelden samen, achtervolgden elkaar onder water en zwommen tussen elkaar benen door. Toen voelde zij, hoe Roberta haar van achteren omhelsde en d'r lichaam tegen het hare drukte. "O meid, Marina, wat een heerlijk stuk ben jij!" riep een diepe stem. De handen grepen haar borsten. En wat zij plotseling tussen haar billen voelde was geen hand, maar een pijp hard vlees! Zij begon te gillen, haar zwemgenote was Roberta helemaal niet, maar diens broer, en hij had haar tieten beet en zijn stijve lul tussen haar dijen! Haar instinctieve reflex op deze schaamteloze situatie uitte zich in gegil, wat echter door niemand gehoord werd.

"O MEID, MARINA, WAT EEN HEERLIJK STUK BEN JIJ!"

Zij zweeg, bedacht dat zij zichzelf in de nesten gewerkt had en... ervaarde zijn omarming opeens als even wiegend en verwarmend als het water rondom haar. De romantiek van het in donker zwemmen, het heerlijk, veilige water en zijn naar haar kut zoekende stijve pik, maakten alles in Marina los, dat al veel langer dan vandaag en gisteren naar ongestoorde seks hunkerde. Zij zwom van hem weg, maar de jongen kwam opnieuw onder haar, greep haar benen en

trachtte haar vijf nog eens met zijn staande zwans te benaderen. De hierop volgende worsteling deed haar nog feller de aangename aanrakingen van zijn gladde, naakte lijf ondergaan, zijn handen glipten over haar body. Heerlijk was dat, en zij was de eerste die een begeerlijke mond zocht om haar hete zoenen kwijt te kunnen. Door het constant in beweging zijn, kon hij haar onmogelijk neuken, maar zijn harde lul raakte haar lijf overal, ja, soms kwam haar gezicht met heel zijn klokkenspel van zaadzak, schaamhaar, eikel en penis in aanraking. En onder water bleef haar abrikoos glijden van neukslijm!

WAAR ZE MAAR EVEN KONDEN VRIJEN, KUTJEVOELEN EN GEILEN

Naast elkaar zwommen ze naar de nabije kust, en daar, liggend op een beschut plekje, liet Marina hem op zich toe en lagen ze zo hevig te neuken, dat ze na afloop weer het water in moesten om sperma en maagdenbloed af te wassen...

Vanaf die avond begon voor het jonge liefdespaar de zozeer begeerde lange, hete zomer. Thuis omarmden ze elkaar op stille plekjes of daar waar ze maar even konden vrijen, kutjevoelen en geilen. En als de avonden donker genoeg waren, zocht Marina haar teer beminde in het zeewater op, waar zij hem als de schone zeenimf Galatea uitdaagde, haar al drijvende te strelen en te kussen, haar volle borsten, ronde billen en gladde kut het meest!
In het zeewater leerden zij hoe opwindend het was, al drijvende te neuken! Of ze gingen na een vermoeiende zwemtocht tussen de rotsen om er heerlijk staande te fieken, tot ze het uithijgden van een diep doorleefde extase!
Samen in het water of op het strand van het welgelegen Ibiza klaarkomen, heerlijk, heerlijk!

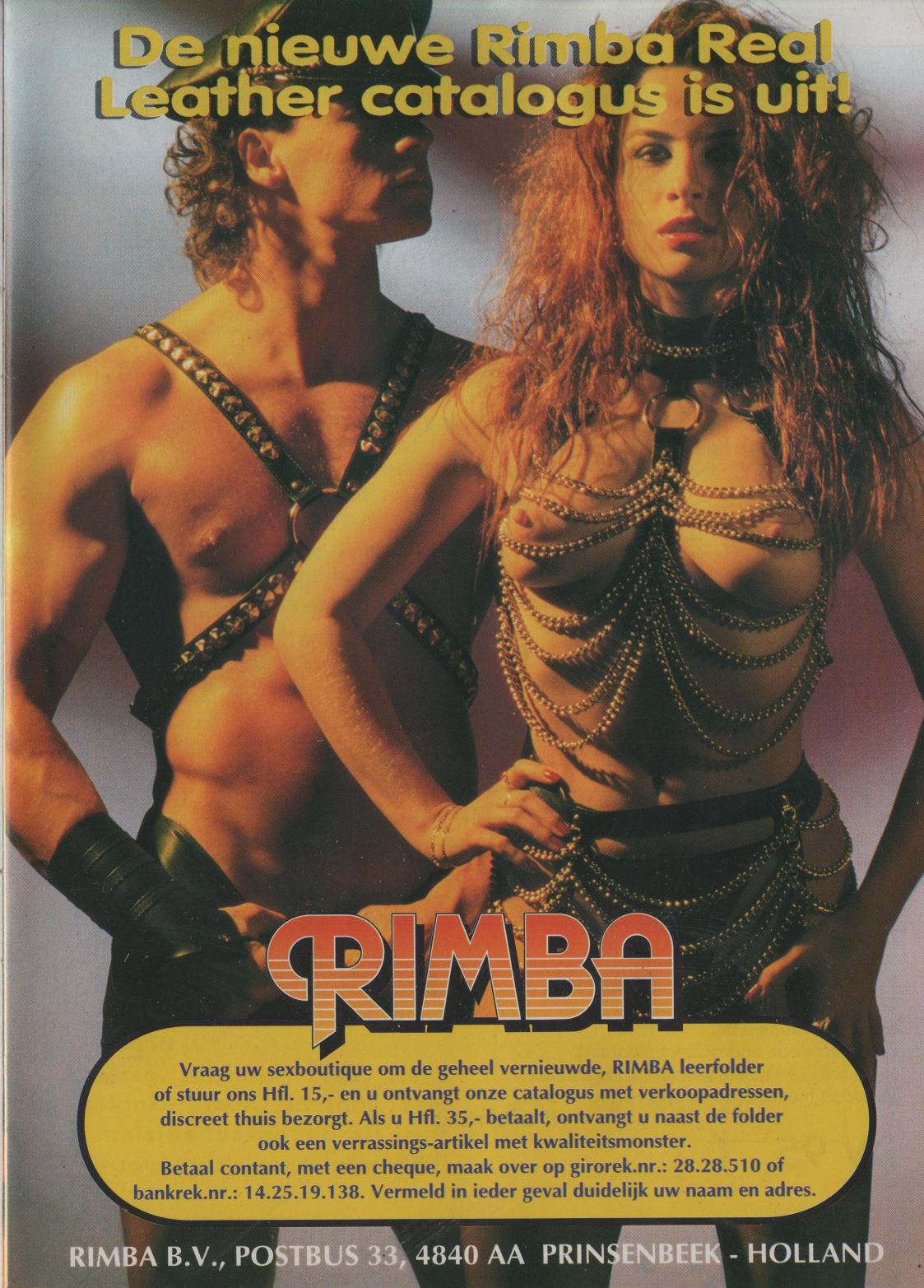
De nieuwe Rimba Real Leather catalogus is uit!
RIMBA
Vraag uw sexboutique om de geheel vernieuwde, RIMBA leerfolder of stuur ons Hfl. 15,- en u ontvangt onze catalogus met verkoopadressen, discreet thuis bezorgt. Als u Hfl. 35,- betaalt, ontvangt u naast de folder ook een verrassings-artikel met kwaliteitsmonster.
Betaal contant, met een cheque, maak over op girorek.nr.: 28.28.510 of bankrek.nr.: 14.25.19.138. Vermeld in ieder geval duidelijk uw naam en adres.
RIMBA B.V., POSTBUS 33, 4840 AA PRINSENBEEK - HOLLAND

Kontaktadvertenties

ADVERTENTIE-REGELS ! ! ! !

Steeds meer adverteerders gaan munten bijsluiten.De P.T.T. accepteert dat niet. We hebben daarom besloten om tot een eenheidsprijs van ƒ 10,— te komen.
Wie dus vroeger voor ƒ 5,— adverteerde heeft pech,
en diegenen die er ƒ 15,— voor over hadden hebben geluk.

- ✗ Invullen in blokletters, één letter per vakje.
- ✗ De advertentie kost ƒ 10,—. Het totaal kunt u bijvoegen per eurocheque of girobetaalkaart. Liever niet kontant.
- ✗ In de bovenste balk kunt u, indien gewenst, gratis u woonplaats of regio vermelden.
- ✗ Onderstaande bon zenden aan:
  DE VAAR B.V. - POSTBUS 427 - 3300 AK DORDRECHT

---

woonplaats: regio

ƒ 10,-

Ondergetekende . . . . . M/VR/ST
Adres . . . . . nr: . . . . .
Postcode . . . . . Woonplaats . . . . .
Telefoonnummer: . . . . . blijft geheim !
Sluit geen munten bij.
Geeft hiermede opdracht tot plaatsing.
Heeft voldoende betaalmiddelen bijgesloten.
Verklaart hiermede tenminste 16 jaar te zijn.

Handtekening: . . . . . .

DV 95

ZO REAGEERT U:

1. **Doe uw reactie in een blanco enveloppe. Dicht plakken.**
2. **Op de voorzijde RECHTSBOVEN het nummer van de advertentie vermelden.**
3. **Deze brief + een losse postzegel van het geldende tarief in een andere enveloppe.**
4. **Enveloppe dichtplakken, frankerenen zenden aan:**
   DE VAAR B.V.
   POSTBUS 427
   3300 AK DORDRECHT

Uw reactie wordt GEGARANDEERD binnen 6 uur doorgezonden.

ADVERTEERDERS OPGELET!

Heeft u een advertentie geplaatst mét foto('s) en wilt u de foto('s) graag retour? Sluit dan een aan uzelf geadresseerde én gefrankeerde envelop bij. Wij sturen uw foto('s) dan diskreet en zo spoedig mogelijk retour.

REACTIES VIA: 06-350.100.50

DEEL I

VROUW(EN)

Omgeving Utrecht: Bianca, 24 jaar en gehuwd zoekt een leuke spontane en gezellige meid voor vriendschap en gezellige erotische avonden.
Mailboxnr. 1000

Vrouw zoekt een of meerdere jongens die haar natte kut eens goed willen verwennen.
Mailboxnr. 1001

Mollige vrouw met grote tieten, dol op kontneuken zoekt jongens en mannen voor lange geile dagen.
Mailboxnr. 1003

Volslanke, alleenstaande vrouw zoekt een man, goed niv., hyg. en humoristisch die houdt van erotiek en gezelligheid.
Mailboxnr. 1004

Hallo, ik ben die geile sloerie die op zoek is naar jou,

TUK 06 - Sexmagazine

f 1,- pm.

X Kontaktadvertenties

X Tuk Bizar

X Supergirls

X Tuk Info

06 - 350.100.50

Helena

De Nederlandse Tuk pornoster

Live sex action

Helena in aktie met Tuklezers. Mannen & vrouwen! Kutsap en sperma sproeit . . . . overal.

06 - 350.100.51

Kuisheidsgordel kraker

Ben jij in staat de goede cijfer-combinaties te vinden? Speel en maak kans op een ontmoeting met Helena.

Lieve Helena: 06 - 350.100.50

06 - 350.100.59

PERSOONLIJK KONTAKT EN TOCH ANONIEM..

DAT IS VANAF NU MOGELIJK!!

BELLEN ONDER NUMMER,geeft u de mogelijkheid snel in kontakt te komen met degene die reageert en/of adverteert.

Hoe werkt "BELLEN ONDER NUMMER"©

De adverteerder:

* U plaatst een advertentie in één van DE VAAR bladen.
* Wel uw telefoonnummer invullen (uw tel.nr. blijft geheim).
* In uw advertentie wordt het telefoonnummer van "bellen onder nummer" en uw code vermeld.
* U kunt op het moment dat het blad uitkomt de reakties verwachten.
* Als u de telefoon opneemt hoort u: u bent verbonden met "bellen onder nummer".Pas daarna wordt u doorverbonden. U hoeft dus nog geen naam te noemen.
* U ontvangt van DE VAAR een handleiding zodat u zelf kunt bepalen wanneer het systeem aan of uit staat (dus wel of geen reaktie wilt ontvangen).
* Het normale telefoonverkeer gaat gewoon door.

De beller:

* U draait het nummer dat bij de advertentie staat en u kunt de gewenste afspraak maken.. (dus altijd kontakt)

Voor meer informatie, DE VAAR 06 - 350.111.40 (1 g.p.m.)

"BELLEN ONDER NUMMER"
PERSOONLIJK KONTAKT EN TOCH ANONIEM !!!
DAT IS VANAF NU MOGELIJK...
VOOR MEER INFORMATIE:
DE VAAR
06-350.111.40 (f.1,- p.m.)

potente man die goed en stevig doorneukt.
Mailboxnr. 1005

Welke leuke man, zwaar geschapen, kan mijn vuur blussen? Ik, vrouw met hele natte kut hou van pijpen en slikken. Ik wacht op je reactie.
Mailboxnr. 1010

Goeduitziende amateurhoer met niv. en stijl is op zoek naar dames, echtparen en mannen die hetnet als ik een spannend en opwindend idee vinden om in een 06 geluidsstudio ongedwongen, volledig anoniem en taboeloos met elkaar te geilen. Geen sm, plas/poep en alles safe. Kicken jullie of jij er ook op als honderden mensen zich later via de telefoon opgeilen aan onze sexaktie reageer dan.
Mailboxnr. 1016

MAN(EN)

Frank 33 jaar, 1.72 ongebonden zoekt vrouw van ± 35 jaar gebonden of ongebonden die als het klikt een sexrelatie en gezelligheid voor langerre tijd wilt.
Mailboxnr. 2034

Peter, geile jongen uit 't zuiden zoekt 1 of meerdere meisjes voor gezellige en geile avonden.
Mailboxnr. 2035

R'dam: Man, 35 jaar, wil graag in kontakt komen met geil meisje/vrouw. Ik bef graag en hou van standjes. Ik

ben donker en heb een lul 20 cm.
Mailboxnr. 2036

Jongeman, 35 jaar, zoekt leuke, mollige vrouw die overal voor in is.
Mailboxnr. 2037

Stop! Spontaan, lief & eerlijke man is op zoek naar vrouw/meisje/echtpaar voor (anale) sex.
Mailboxnr. 2038

Henk, zoekt meisje/vrouw maximaal 28, slank, voor geile sex.
Mailboxnr. 2039

Jongeman, 32 jaar en dol op sex. Zou het graag met jou doen??! Nieuwsgierig?
Mailboxnr. 2040

ECHTPAAR(EN)

Stel 30 en 34 jaar zkn een ander leuk stel voor p.r. Omg. Helmond. Zij is volslank en zeer geil. Wij zoeken een stel voor langdurige omgang.
Mailboxnr. 3000

Jong echtpaar 23 en 26 jaar zijn op zoek naar een jongen tot 26 jaar die haar eens goed wil neuken en beffen terwijl ik toekijk.
Mailboxnr. 3001

Geil stel zoekt leuke spontane meisje voor triosex.
Mailboxnr. 3005

Leuk echtpaar zoekt een ander echtpaar voore vriendschap en partnerruil.
Mailboxnr. 3006

Pervers vriendenclubje, bestaande uit paren, vrouwen en mannen zijn op zoek naar vrouwen en echtparen voor uitbreiding. Trefwoorden: pijpen, likken, plassen, kontlikken, sperma overtongen, etc. Alleen ser. reakties.
Mailboxnr. 3009

John en Ingrid 32 en 26 jaar zkn een bi-meisje die onze nachten wat gezelliger kan maken. Ben jij geïnteresseerd laat dan een boodschap voor ons achter.
Mailboxnr. 3010

Zeer geil stel begin 30. Hij fors, dominant en zw. geschapen en kijkt graag toe. Zij blond, erg knap, zeer geil en dol op pijpen en neuken, zoeken aantrekkelijke jongeman,

EEN UNIEK DOKUMENT !

Niet in iedere winkel verkrijgbaar
en daarom vanaf heden rechtstreeks te bestellen bij:
DE VAAR B.V.

"HIDDEN EXPOSURES"

van Stefan Richter.

Hét boek over piercing en tatoeage.
Méér dan honderd pagina's prachtige vierkleurendruk
op A4-formaat.Geen detail blijft onbelicht !
Vergaap u aan wat sommigen als de ultieme vrijheid zien:
baas zijn over je eigen lichaam.

* "Waarin een klein land geil kan zijn,"(Ir. J.A. Bontenbal)
* "Een niets-verhullende blik onder de kleding van misschien wel je buurvrouw,"(Gina Versaci, Brussel)
* "Een wonderbaarlijke reis door het gebied van huid en haar,"(Jean Le Luc - Phallusbourg)
* "Een reportage, een tijdsopname en een kunstwerk tegelijk."(Jacques P. Schennis, hoofdred. TUK nieuws)

BESTELBON

Hidden Exposures HFL. 100,- incl. portokosten.

Bestellen d.m.v. eurocheque, girobetaalkaart of overboeking op postgiro 2443600 of I.N.G. bank nr. 66.10.62.619 t.n.v. DE VAAR B.V. onder vermelding van:

"Hidden Exposures"

Naam:.....

Adres:.....

Postcode/woonplaats: .....

onderdanig ingesteld die het lekker vindt om door een vrouw gepijpt te worden terwijl hij door de man van achter wordt geneukt.
Mailboxnr. 3011

Stel 30 jaar jong, slank, zkn een leuke bi-man tot ± 30 jaar, slank, goed niv., onbehaard en pik van 20 cm die het weekend vrij is om geile tijden met ons door te brengen.
Mailboxnr. 3012

Ivan en Carla leuk aantrekkelijk stel zijn op zoek naar een meisje of een vrouw voor triosex. Ben jij net als Carla dol op Grieks laat dan eens een rekatie achter. Wij kunnen ontvangen.
Mailboxnr. 3013

VOOR INFO
'BELLEN ONDER NUMMER'
06-350.111.40
(f 1,-- p.m.)

40825
Ned. Limburg. en België: Leuke jongen, 24 jaar, goed

DE VAAR
zoekt met spoed:
ECHTPAREN
voor
TUK video film
Uitsluitend schriftelijk reageren!!
Schrijf een briefje met (naakt)foto en vermeld daarin uw leeftijden naar:

DE VAAR B.V.
POSTBUS 427 - 3300 AK DORDRECHT
NEDERLAND
t.a.v. TUK VIDEO FILM
(mannen/jongens alleen onnodig te reageren)

uitziend, weinig ervaring, eerste maal, zoekt meisje/vrouw 16-38 jaar, ook stel voor trio. Mag mollig zijn. Kan ontvangen en verplaatsen. Altijd antwoord. Kusjes.
Kontaktlijn 06.350.111.41 code 51 (t/m 06/07/95)

UW PRIVÉ FOTO'S DISKREET AFGEDRUKT OP KWALITEITSPAPIER EN PER POST TOEGEZONDEN TEGEN ZEER LAAG TARIEF: 10 X 15 CM GLANS/MAT ƒ 0,90 P.ST. IN ENKELE DAGEN THUISBEZORGD. INFORMATIE VIA:/FILM(S) STUREN NAAR: BONPRINT, POSTBUS 5143 6802 EC ARNHEM INDIEN U EEN CHEQUE BIJVOEGT VERVALLEN DE REMBOURSKOSTEN.

40826
Limburg: Jonge zeer onderdanige knul, biseks, 24 jaar, die dol is op diep pijpen en in zijn kont geneukt worden, zoekt harde geile mannen, liefst 40+ die met hun grote geile pik zijn mond en kont geheel willen opvullen. Gratis!

40827
Gelderland: Jongeman, 30 jaar, verwent dames die echt lekker ontspannen willen genieten. Alles vervul ik naar jouw gevoel. Massages, alle variaties. Zelf goed uitziend, gigolo, 1.75m., blond, flink gesch. Safe, diskreet en hyg. Brieven met foto en wensen plus zegel= antwoord. Wel verplaatsen, niet ontvangen.

40828
Jongeman zoekt een meisje voor opzetten van een club. Tevens dames en heren voor avonden bij voorkeur tot 50 jaar, graag antwoordzegel bijsluiten. Elke brief wordt beantwoord. Omg. Z.H.

40829
Jubbega-N.: Welke geile meid, omg. H'veen, Drachten, wil sexrel. met mij; jongen, blond, 23 jr. Meiden t/m 30 jaar. Ben ook in voor geile bimeiden voor trio. Kan niet ontvangen. Reaktie met naaktfoto en postzegel antwoord terug.

EINDE DEEL I

OP ZOEK NAAR GEILE KONTAKTEN ?
DE GEILE GIDS

f 1,- pm

SEXADRESJES

De heetste meisjes, vrouwen. De geilste (amateur) hoertjes. Foto's of video's ruilen ? Hier hoor je het !! Met adres of privé telefoonnummer !!!

06 - 350.100.64

SPANNENDE SEXLOCATIE

Ook bij jou in de buurt zijn er geile plekjes waar mannen, vrouwen en echtparen lekker tekeer gaan. Doe mee en bel voor de geilste (buitensex) locaties.

06 - 350.100.65

HOOGTEPUNTEN

Hou je ervan als vrouwen smerig praten terwijl ze klaarkomen? Als ze gillen "naai me vol, sproei je slet lekker onder"! Hier zijn ze...tientallen. Zappen van orgasme naar orgasme.

06 - 350.100.66

STANDJE 69

Hard, ruig...Keuze uit verschillende sletjes. Grote tieten, zaadslikken, anaal, gang-bang & .....???

06 - 350.100.69

TUK THE KINKY CONNECTION

f 1,- pm.

Kinky sexsletjes
Hard, Hoerig & Pervers
06 - 350.100.55

Sexy Holland
De 06-sexgids van Nederland.
Alles over amateurhoeren,
videofilms, parenclubs,
parkeerplaatsen, orgies, etc.
06 - 350.100.67

Geile Rijpe vrouwen
06 - 350.100.54

Nederlandse Sexspelletjes
Echte livesex opnames van
koppeltjes en vrouwen.
Geil & hoerig liggen ze te
naaien terwijl de
bandrecorder loopt.
(mogelijkheid tot kontakt)
06 - 350.100.57

Tieners bizar
Proef eens hoe zacht en romig
onze kale kutjes smaken !
06 - 350.100.53

VRAGEN OVER AIDS

Bel gratis de AIDS-infolijn. Landelijke hulp- en informatietelefoon. Bereikbaar op werkdagen van 14.00 tot 22.00 uur.

06-022220

De AIDS-infolijn is een landelijk functionerende informatietelefoon, waar iedereen anoniem vragen kan stellen over AIDS en daarmee verbonden problemen.

Een informatielijn, die ook een eerste opvang biedt en de mogelijkheden aan kan geven voor verdere hulpverlening of informatie.

De AIDS-infolijn bestaat sinds 2 september 1985. De infolijn maakt deel uit van het Bureau van de Nationale Commissie AIDS-bestrijding en wordt gefinancierd door het Ministerie van WVC.

De AIDS-infolijn is op werkdagen geopend van 14.00 tot 22.00 uur, met twee lijnen. Sinds de opening

zijn er ruim 60.000 gesprekken gevoerd.

Voor de tweede keer in nog geen vijf jaar gaat het nummer van de AIDS-infolijn veranderen, namelijk per 1 november 1989.

In april 1987 ging de AIDS-infolijn over van twee lokale 020-nummers naar een 06-nummer.

Voordelen van de overgang naar dit (tarief-) nummer waren onder meer een gelijke bereikbaarheid voor iedereen in het hele land, de mogelijkheid het nummer te allen tijde naar een willekeurig adres in het land te verhuizen en de mogelijkheid tot tijdelijke of permanente (onbeperkte) capaciteitsuitbreiding op elk gewenst moment (bijvoorbeeld bij campagne-uitzendingen op de TV). Groot nadeel was echter het tarief: 40 cent per minuut.

Met behoud van alle voordelen, komt aan dit nadeel nu een einde.

Per 1 november 1989 wordt de AIDS-infolijn een 'groene lijn', zodat iedereen voortaan gratis kan bellen voor informatie of hulp, thuis, op het werk of uit een telefooncel.

De openingsuren blijven hetzelfde.

AIDS-INFOLIJN: 06 - 0 22 22 20, gratis bereikbaar op werkdagen van 14.00 tot 22.00 uur.

SM CLUB DOMA

THE MOST EXCITING CLUB IN THE WORLD

SM PARTIES PRIVATE SM SESSIONS SM SHOWS

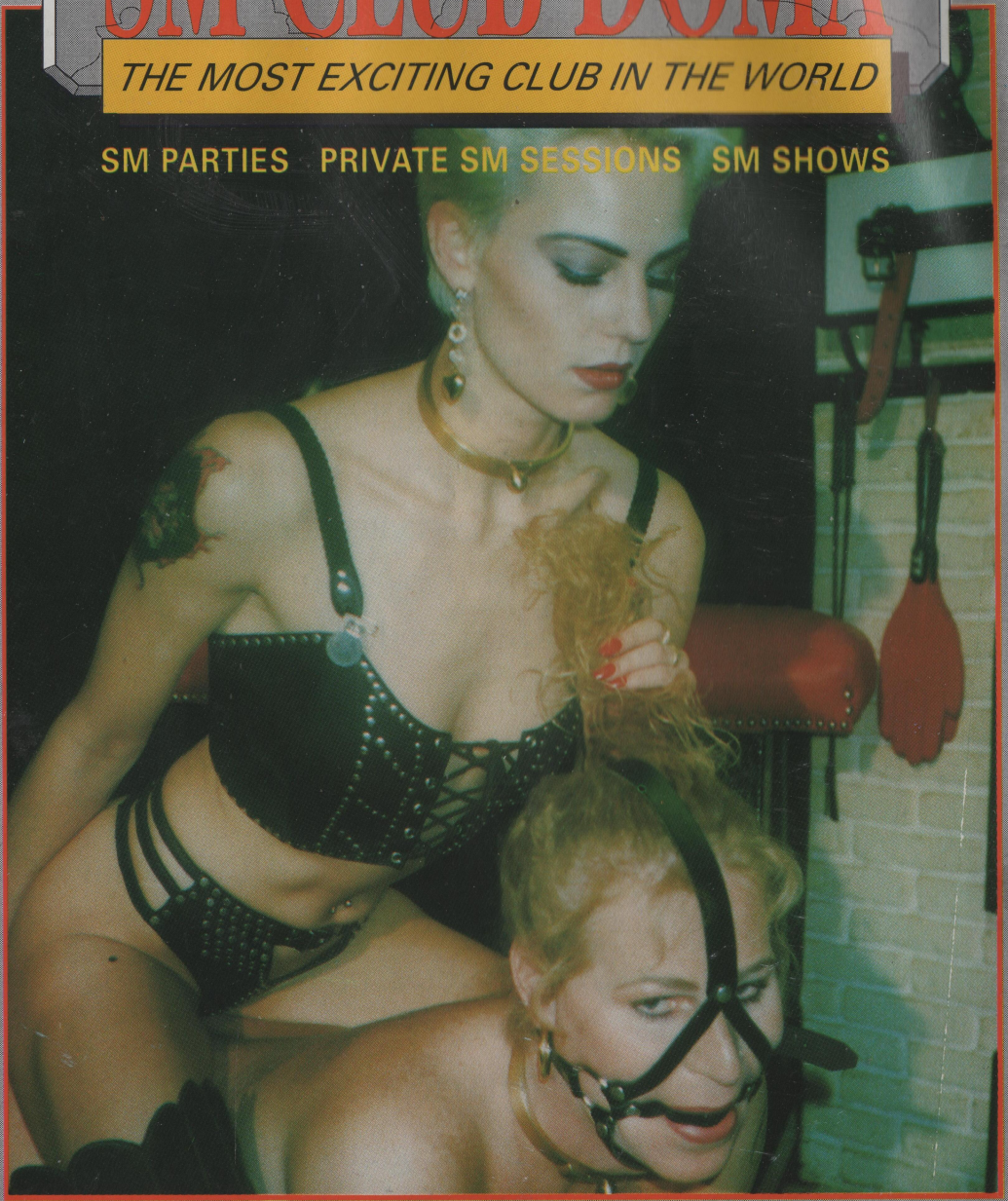

INFO: FL. 10,- / DM 10,- / $ 5,- / YEN 800,-
ASTERSTRAAT 107 - 2565 TT THE HAGUE - HOLLAND - TEL. 070 - 3601822
FAX 070 - 3654180

Vraag bij uw sexboetiek om de nieuwe, RIMBA EROTIC FASHION CATALOGUS 1995 of stuur ons ƒ 10,- en u ontvangt onze catalogus met de verkoopprijzen en verkoopadressen in uw omgeving.
Als u ƒ 25,- stuurt ontvangt u de catalogus samen met een verrassingsartikel.

Stuur uw aanvraag samen met kontant geld, eurocheque of betaal per giro: 28.28.510 of bankrek.nr.: 14.25.19.138.

RIMBA B.V., POSTBUS 33, 4840 AA PRINSENBEEK - HOLLAND

DEEL II

BELGIË:
JONG KNAP MEISJE HEEFT GEILE FOTO'S.
VOOR INFO SCHRIJVEN NAAR:
POSTBUS 3
2800 MECHELEN 2.
INDIEN EERSTE FOTO GEWENST 10 F.
BIJVOEGEN A.U.B.

40830
Nederland: Meisje wil als au-pair girl bij u verblijven om de huishouding te doen. Als u dit ook wil schrijf dan vlug.

40831
J.man, 25 jaar, zoekt meisje en/of vrouw voor sexgenot. Als het klikt relatie mog. Brieven met foto altijd antwoord. Omg. Z/W. Friesland. Kan ontvangen.

40832
Leidschendam West: Jongen, 31 jaar zoekt strenge vrouw of juf met lange laarzen die mij af en toe over de knie wilt nemen of andere straf wilt geven zoals in de hoek en babybehandeling, er is vast wel iemand. Dus reageer! Ik wacht in spanning af. Graag omg. Den Haag. Niet commercieël graag.

40833
Zuid Holland: Bl. sl. jonge man, 24 jaar, zoekt slanke vrouw tot 30 jaar die het doet voor de sex. Stuur een foto en je kr. gegar. antwoord.

40834
Jonge man van 29 jaar, sportief, slank, blauwe ogen, zoekt vrouw of vriendinnen tot 40 jaar voor seksrelatie. Brm.f. krijgen altijd antwoord.

40835
Hele land: Wie heeft ervaring

en kan mij sl. bisex boy 39 jaar, iets vertellen over gebruik, effect e.d. van vacuumpomp.

40836
Alkmaar, Dick, 41 jaar, blauwe ogen, 1.85m., 84kg., tweeling, bruin haar, bl. ogen, zoekt vriendin, plm. 39 jaar, voor erot. rel. Geen sm. Geen foto. Altijd antwoord.

ADVERTEERDERS OPGELET!

Heeft u een advertentie geplaatst mét foto('s) en wilt u de foto('s) graag retour? Sluit dan een aan uzelf geadresseerde én gefrankeerde envelop bij. Wij sturen uw foto('s) dan diskreet en zo spoedig mogelijk retour.

40837
Alkmaar: 32-Jarige man, zoekt een slanke Ind. dame 25 tot 29 jaar voor sexrelatie. Ik ben gek op kale en natte kutjes en likwerk en om gepijpt te worden. Een foto mag je ook wel meesturen, dan weet ik hoe je eruit ziet.

DOMA INFO-PAKKET

Compleet *f* 10,- / Bfr 200

- SM CLUB DOMA KLEUREN CATALOGUS
- DOMA SM VIDEO CATALOGUS
- DOMA SM MAGAZINE PROEFNUMMER

SM-CLUB DOMA
ASTERSTRAAT 107
2565 TT DEN HAAG
070-3601822

40838
Nederland: Vrouw of echtpaar gezocht die aan sm of bond. doen waarbij ik b.v. mag kijken. Ik heb er geen ervaring in of ben je alleen proberen we het. Ik ben gehuwd, 37 jaar, 80kg., en 1.80m. Geen baard of bril. Gewoon een normaal type. Kusjes.

40839
Midden Brabant: Jongen, 30 jaar, 1.72m., 65kg., met opgeruimd karakter, muzikaal

BLUE & WHITE'S SUPERAANBIEDING

als kennismaking...

NIEUW

24 FILMS!

nog geen **1,75!** per film

Het betrouwbaarste postorderbedrijf op sexgebied wil u graag leren kennen! Vandaar deze gigantische aanbieding: Maar liefst 24 films per videoband voor de belachelijke prijs van F 39,--. Dat is nog geen F 1,75 per stuk!!! Goedkoper kan niet! Nog nooit zag u zoveel porno voor zo weinig geld. Wacht niet langer en bestel vandaag nog. U ontvangt uw discrete pakketje zo snel mogelijk thuis! En als extra: de mooiste sexkatalogus van Nederland GRATIS !!! Als dit geen aanbieding is, weten wij 't ook niet meer.

Bestelnr. 9162
Ca. 120 min.
39,--

Bestelnr. 9163
Ca. 120 min.
39,--

VHS

BLUE & WHITE
GIRO 22.10.396
ABN/AMRO 54.52.11.999

Ja natuurlijk profiteer ik mee van dit kennismakingsaanbod! Stuur mij zo snel mogelijk:
❑ Art. 9162 a ƒ39,-- ❑ Art 9163 a ƒ39,--

Het bedrag heb ik alsvolgt betaald:
❑ *ingesloten eurocheque/girobetaalkaart*
❑ *gestort op jullie bank/girorekening*

De SEXKATALOGUS '94 krijg ik er GRATIS bij!!!!

Naam: .....

Adres: .....

Code/Plaats: 02

BLUE & WHITE, CEINTUURBAAN 248, 1072 GG AMSTERDAM

SEXARTIKELEN PER POST!!!

BLUE & WHITE KATALOGUS '94

EROTISCHE LINGERIE

ook voor heren!

OPEN PANTIES - NETKOUSEN - ZWARTE NYLONS - NAADPANTIES - OPEN SLIPS - JARRETELS - KOUSENBANDEN - JARRETELBROEKJES - NETSTRINGS - VLINDERSLIPS - DOORZICHTIGE SLIPS - TANGA'S - NETBODY - MINIJURKJES - HANDSCHOENEN - CORSELETTEN - LAKPAKJES - RUBBERSLIPS - OPEN BH'S - en nog heel veel meer aanbiedingen

THUIS UITZOEKEN

MEER DAN 600 SEXARTIKELEN

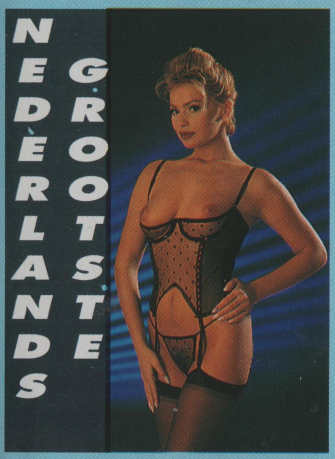

NEDERLANDS GROOTSTE

ONZE WINKEL

CEINTUURBAAN 248
1072 GG A'DAM

Nu kunt u vanuit uw luie stoel lekker rustig uitzoeken uit onze 148 pagina's tellende full color sexkatalogus met meer dan 600 artikelen. Ieder artikel staat duidelijk afgebeeld en volledig omschreven, hoe het werkt en hoe u 't moet gebruiken. Bij de videobanden staat duidelijk waar het over gaat, hoeveel personen er in meespelen en in welke taal er gehijgt wordt. Onze lingerie wordt in eigen ateliers gemaakt en is dus in vele maten en kleuren te verkrijgen. En nu ook... heren lingerie! Wilt u weten wat NEDERLANDS GROOTSTE POSTORDER op sexgebied allemaal te koop heeft, vul dan vandaag nog de bon in en vraag de katalogus aan voor slechts f 8,-. Binnen enkele dagen ontvangt u de katalogus in discrete enveloppe bij u thuis.

JA zend mij zo vlug mogelijk de kleuren katalogus in discrete envelop toe. Ik heb het bedrag ƒ 8,00 betaald zoals ik hieronder heb aangekruist.

❑ bijgesloten eurocheque/postzegels/Girobetaalkaart
❑ Gestort op uw giro 2210396/bank ABN/AMRO 54.52.11.999

Naam: .....

Adres: .....

Code/Plaats: .....

BLUE & WHITE, CEINTUURBAAN 248, 1072 GG AMSTERDAM

en sportief zkm onverzadigbare meid om gevoelige snaar te raken (eveneens gepierced?)

40840
Gelderland: Spannende mooi geïllustreerde hetero/bi fantasieën. Wie wil ze lezen? Geen fin. bedoelingen en 100% diskr. Gewoon doen.

DOORZENDEN KAN TOT MAX. 6 MAANDEN NA PLAATSING

40841
Roden: 24-Jar. jongen, jong en goed uitziend zoekt leuke meid 18-25 jaar voor vaste relatie. Volgend jaar kunnen we samen op vakantie. Liefst reaktie met foto altijd antwoord.

40842
Hasselt, België: Man, 45 jaar, geh., zoekt meisje +18 of juf/vrouw (gescheiden mag) tot 36 jaar voor tedere sex. Elkaar verwennen hoofdzaak. Hou van strelen, likken, zuigen, pijpen en neuken. G.f.b. Wel etentje, reisje enz. Hyg. en diskr. 'n must. Wie reag. Br.m.f. en tel. = antw. Br.m.f. o.e.r.

40843
Limburg: Computergek, 24 jaar, zoekt lieve vriendin 18-25 jaar, liefst in bezit van eigen pc voor vr.sch. (en meer?) Ser. br.m.zegel alt. antw.

40844
Limburg, gehele land: Goed uitziende j.man, 23, zxoekt leuke meid/vrouw voor lange spannende sexrelatie en misschien meer. Leeftijd tussen 18-45 jaar. Huidskleur en figuur geen bezwaren. Hou je van uit je dak gaan, schrijf snel br.m.f. altijd antwoord.

40845
Heel Nederland: Volwassen vrouw, 33 jaar, zoekt sexueel kontakt met jonge jongens. Geen taboes.

40846
Limburg: Jong stel, hij 31, zij 27 jaar, zoekt kontakt met andere jonge stellen voor modern en vrijdenkende opvattingen mee te delen. Dit kan schriftelijk maar ook op gezellige avonden. Graag brief met foto en wij reag.

spoedig terug.

40847
Jonge dames vanaf 19 tot 30 jaar jong, opgelet!
Jongeman, 29 jaar, zoekt jou. Ben je sexy, geil en wil je wel wat bijverdienen?
Schrijf dan een leuke brief met (naakt)foto erbij naar mij. Uiteraard je adres en tel.nr. erbij! Dan krijg je zeker 100% eerlijk antwoord terug. Geen antwoord; zonder adres en tel.nr. Foto terug! Doe er dan een postzegel van 80 ct. bij. Doen hoor!

40848
Zwolle, Overijssel: Lieve jongen, 23 jaar, wil ontmaagd worden door 2 bi vriendinnen. Kan verpl. en ontv.

40849
Hoek van Holland: Royale vergoeding voor geile lolita(s) die over mij heen plast, likt, pijpt en tedere sex met 47-jar. man doen. Br.m.f. Omg. Rotterdam.

40850
Noorden v.h. land: Ik zoek meisjes en jongens voor een amateur escortservice. Ik doe dit voor de kick en niet om snel rijk te worden. Schrijf br.m.f. naar mij en ik neem zo snel mog. kontakt op.

DOMA

PRIVÉ-SM-CLUB DOMA
INTERNATIONAAL ONTMOETINGSPUNT VOOR SM-LIEFHEBBERS
CLUBMEESTERESSEN DAGELIJKS AANWEZIG
EXCLUSIEVE SM-RUIMTEN (O.A. VOOR NURSING EN RUBBER)
SUPERSLAVINNEN DAGELIJKS AANWEZIG
IEDERE EERSTE EN DERDE DONDERDAG VAN DE MAAND CLUBMIDDAG MET SM-LIVE-SHOWS (14.00-17.00 UUR)
IEDERE VRIJDAG CLUBAVOND MET SM-LIVE-SHOWS (20.00-01.00 UUR)
ZOWEL DAMES ALS HEREN ZIJN WELKOM
PRIVE OF IN CLUBVERBAND SM-RELAXEN
GEOPEND VAN MAANDAG TOT VRIJDAG VANAF 13.00 UUR
ZATERDAG VANAF 12.00 UUR
ADRES: ASTERSTRAAT 107, DEN HAAG, HOLLAND
TELEFOON: 070-601822 of 601823
VRAAG VOOR VERDERE INFORMATIE ONZE CLUBFOLDER
AAN (wel f 2,10 aan porto bijsluiten)

Naam:
Adres:
Woonplaats:
Postcode:
Land:

TUK VIDEO

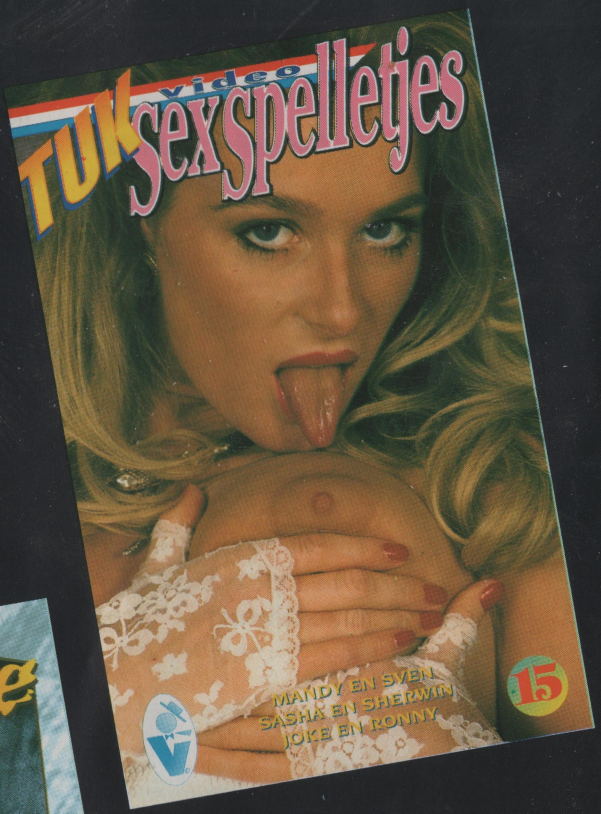

Een uitgave van DE VAAR B.V.

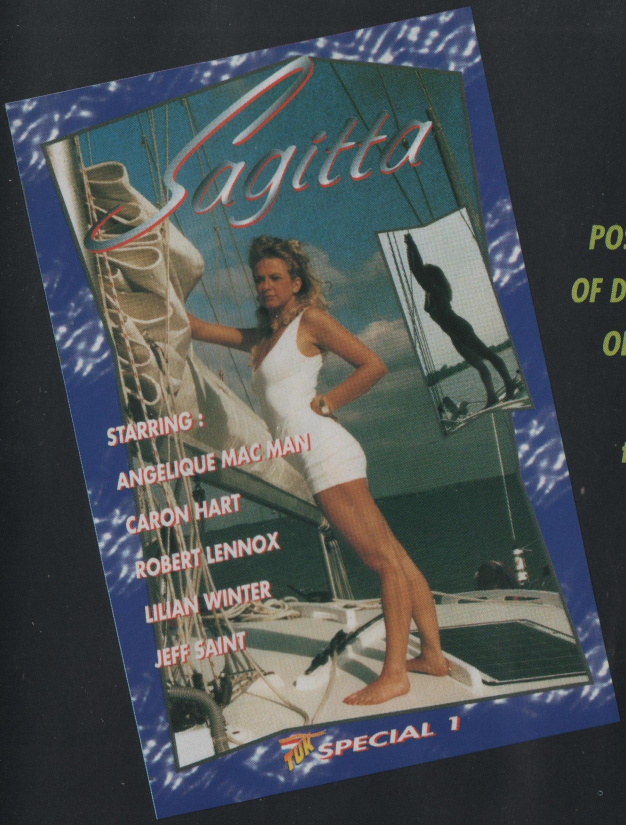

ƒ 99,50
INCLUSIEF VERZENDKOSTEN

BESTELLEN BIJ: DE VAAR B.V.
POSTBUS 427-3300 AK DORDRECHT
OF DOOR OVERMAKING VAN ƒ 99,50
OP POSTBANKNUMMER 24.43.600
OF ING REK. NR. 66.10.62.619
t.n.v. DE VAAR B.V. - DORDRECHT

BESTELBON

Meer informatie in TUK, het blootste blad van Nederland. U kunt ook rechtstreeks bestellen bij: TUK-VIDEO-postbus 427-3300 A K DORDRECHT, door overmaking van ƒ 99,50 op postbank nr. 24.43.600 of ING rek. nr.: 66.10.62.619 t.n.v. DE VAAR B.V. - DORDRECHT. (PRIJSWIJZIGINGEN VOORBEHOUDEN)

Titel : . . . . . .
Naam : . . . . . .
Adres : . . . . . .
Postcode : . . . . . Plaats : . . . . . .
Handtekening : . . . . . .

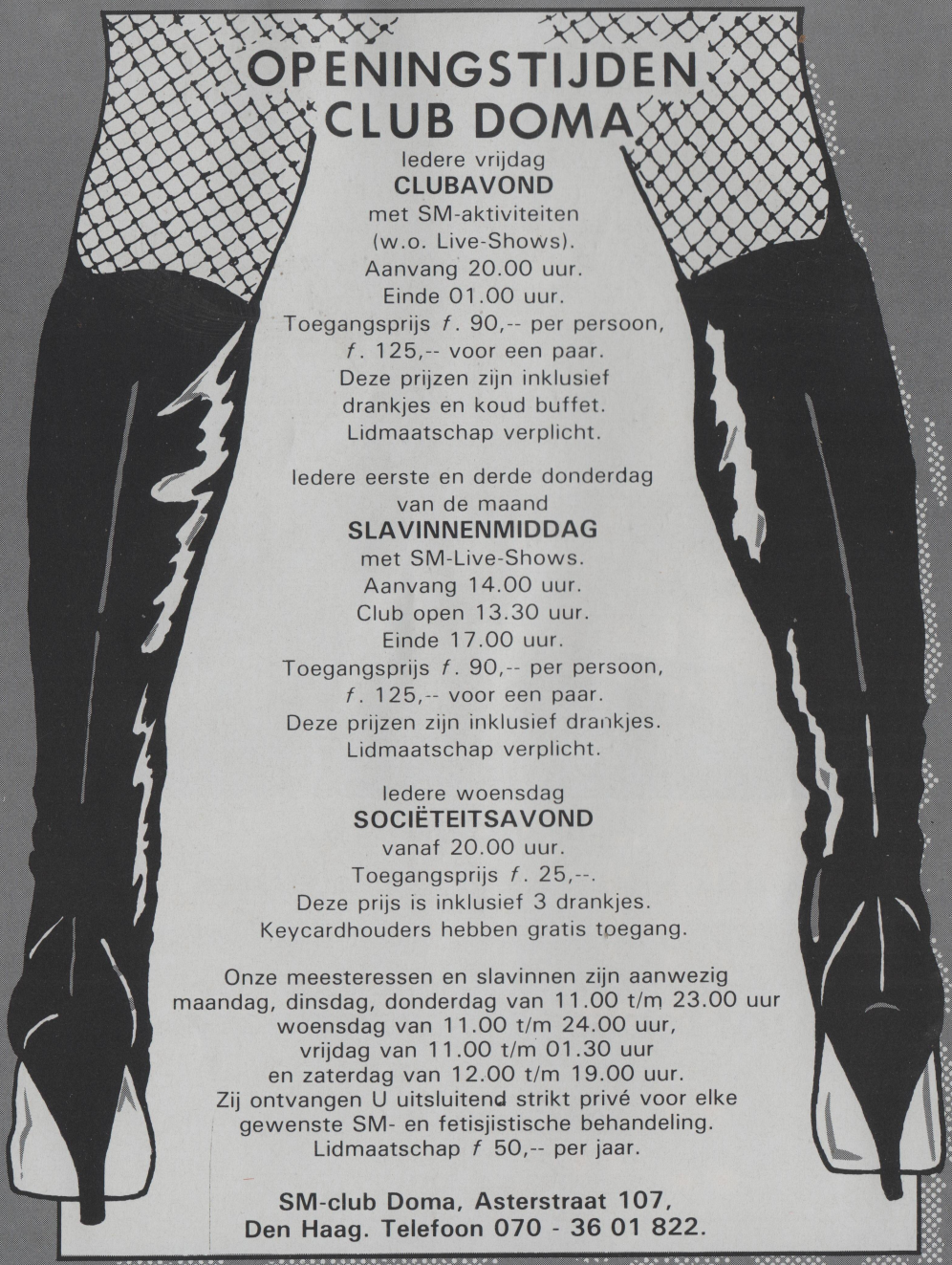

OPENINGSTIJDEN CLUB DOMA

Iedere vrijdag
CLUBAVOND
met SM-aktiviteiten
(w.o. Live-Shows).
Aanvang 20.00 uur.
Einde 01.00 uur.
Toegangsprijs *f*. 90,-- per persoon,
f. 125,-- voor een paar.
Deze prijzen zijn inklusief
drankjes en koud buffet.
Lidmaatschap verplicht.

Iedere eerste en derde donderdag
van de maand
SLAVINNENMIDDAG
met SM-Live-Shows.
Aanvang 14.00 uur.
Club open 13.30 uur.
Einde 17.00 uur.
Toegangsprijs *f*. 90,-- per persoon,
f. 125,-- voor een paar.
Deze prijzen zijn inklusief drankjes.
Lidmaatschap verplicht.

Iedere woensdag
SOCIËTEITSAVOND
vanaf 20.00 uur.
Toegangsprijs *f*. 25,--.
Deze prijs is inklusief 3 drankjes.
Keycardhouders hebben gratis toegang.

Onze meesteressen en slavinnen zijn aanwezig
maandag, dinsdag, donderdag van 11.00 t/m 23.00 uur
woensdag van 11.00 t/m 24.00 uur,
vrijdag van 11.00 t/m 01.30 uur
en zaterdag van 12.00 t/m 19.00 uur.
Zij ontvangen U uitsluitend strikt privé voor elke
gewenste SM- en fetisjistische behandeling.
Lidmaatschap *f* 50,-- per jaar.

SM-club Doma, Asterstraat 107,
Den Haag. Telefoon 070 - 36 01 822.

40851
Dordrecht, Rotterdam: Hallo meiden! Ik, spontane knul, 34, ben op zoek naar jou. Als jij tenminste die waanzinnig geile en hoerige ordi/straatmeid bent tussen 16-30 jaar met kl. borsten B-cup dan zoek ik een vaste relatie met jou.

40852
Apeldoorn: jongen, 23 jaar, bisex, 1.88m., d.blond, bruine ogen, zoekt leuk stel of bisex jongen voor een leuke ontmoeting tot max. 30 jaarw. Reacties met foto.

40853
N.Limburg: Ben jij die leuke vriendin, leeftijd 25-40 jaarw die graag leuke dingen wil beleven met een jongeman, leeftijd 37 jaar en met mij samen de liefde willen bedrijven. Kan zelf niet ontvangen wel verplaatsen.

ADVERTEER MET FOTO.
DAT WERKT!!

Direct Style

Uw erotische postorder, nu discreet per post bij u thuis bezorgt. Bestel nu het uitgebreide folderpakket in kleur. Stuur *f.*25,- aan postzegels/per cheque met uw naam en adres of stort het op gironummer 2630428 of op Rabobank nr. 108902188.

Alles wat u altijd had willen hebben...
Sexy lingerie, leder, vibrators en vele andere stimulerende middelen.

Verwen uzelf en uw partner!

Direct Style BV Postbus 1815, 4801 BV Breda.
Winkel: Haagdijk 23, Breda. Tel.: 076-215418.

Een ong
lekker's

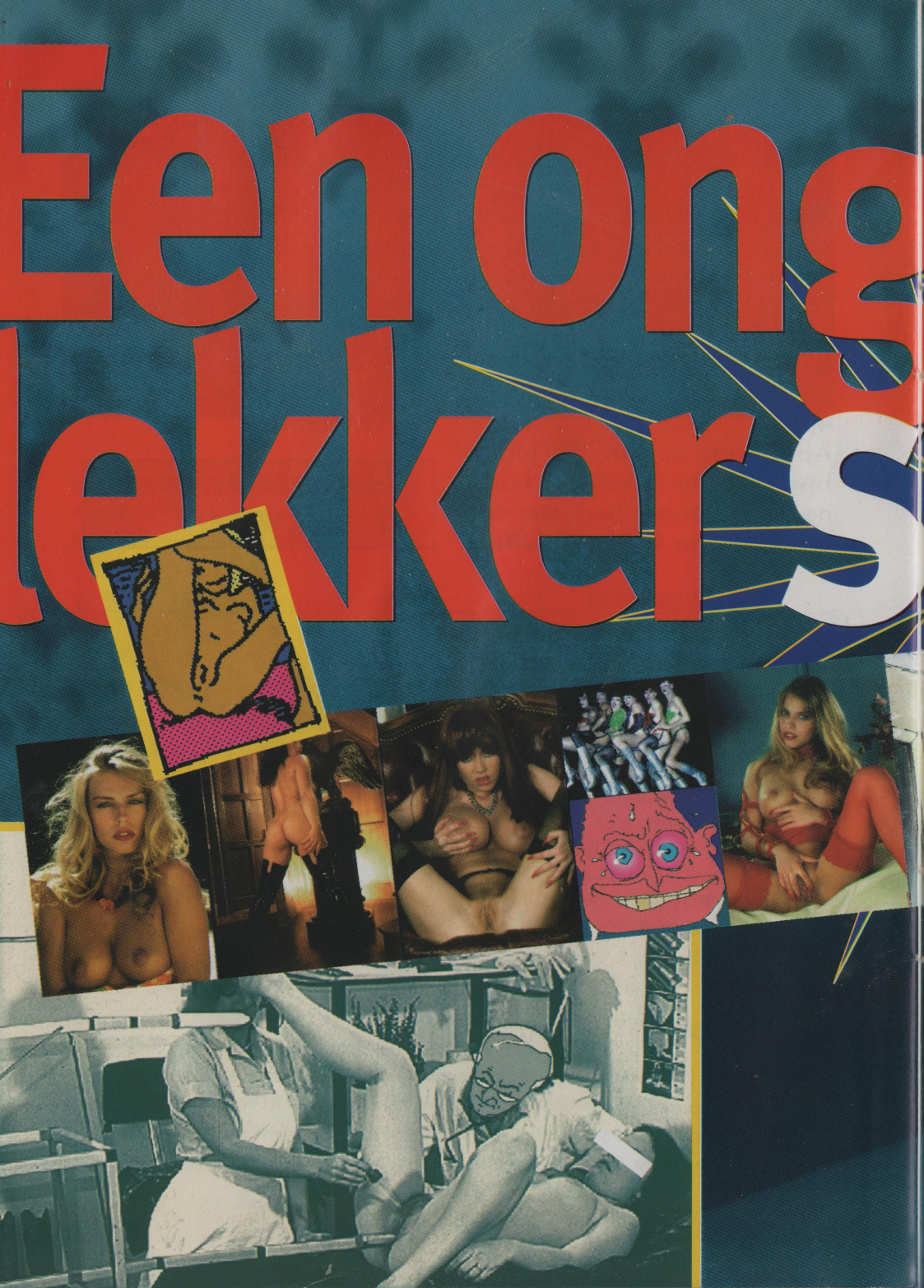

sehoord
sexblad!
PULP FANTASIES
ZIGZAG
Vraagt uw winkelier ernaar!

40854
Den Helder: Ben jij die geile meid met een kale kut om eens lekker gebeft te worden tussen 25-30 jaar. jonge man, 30 jaar, 1.80m., 90kg., zoekt jou. Trefwoorden: beffen, pijpen, joint-roken, humor en lekker sexen. Br.m.f. eerlijk antwoord.

40855
Zuid Holland: Verlegen jonge man, 32 jaar, zoekt meisje van rond de 30 voor een leuk/spannend afspraakje. Kan ontv. en verpl. Huidskleur onbel. Ik heb donker haar, 78kg., 1.80m. lang. Aarzel niet en schrijf me. 100% Diskr. en iedereen antwoord. Tot gauw.

ADVERTEERDERS OPGELET!

Heeft u een advertentie geplaatst mét foto('s) en wilt u de foto('s) graag retour? Sluit dan een aan uzelf geadresseerde én gefrankeerde envelop bij. Wij sturen uw foto('s) dan diskreet en zo spoedig mogelijk retour.

HALLO,
IK BEN JOLANDA,
BLOEDGEIL EN EEN KAAL KUTJE, 22 JAAR EN IK WOON IN ABCOUDE.
IK VERKOOP MIJN KLEURENFOTO'S
10 STUKS VOOR ƒ 60,--
WAAROP IK ALLEEN OF MET MIJN VRIENDIN HEERLIJK LIG TE GEILEN BIJ HET IDEE DAT JIJ ONS KUNT ZIEN....
STUUR ƒ 60,--
OF EEN EUROCHEQUE
NAAR:
POSTBUS 27
1180 AA
AMSTELVEEN
(ZIE FOTO.)

40857
Den Haag, Eindhoven: Smite night! Jongeren t/m 30 jaarw, party (ab. niet comm.!) Geen verplichtingen! Ook SM-avonden!
Geen "geilers/hijgers" maar onderl. respekt en diskr. Sexy kleding/lingerie dragen = normaal! Selectie voor jong.! Idee welkom.

UW PRIVÉ FOTO'S DISKREET AFGEDRUKT OP KWALITEITSPAPIER EN PER POST TOE-GEZONDEN TEGEN ZEER LAAG TARIEF: 10 X 15 CM GLANS/MAT ƒ 0,90 P.ST. IN ENKELE DAGEN THUISBEZORGD. INFORMATIE VIA:/FILM(S) STUREN NAAR: BONPRINT, POSTBUS 5143 6802 EC ARNHEM INDIEN U EEN CHEQUE BIJVOEGT VERVALLEN DE REMBOURSKOSTEN.

40858
Omg. Alkmaar, N.H.: Lieve slanke j.man, 29 jaar, zkm meisjes tussen 18-30 jaar voor vrijbl. sexrelatie. Wil graag nog veel leren. Kan ontv. 100% Diskr./hyg. Brieven met (naakt)foto en tel.nr. = antwoord.

DOORZENDEN KAN TOT MAX. 6 MAANDEN NA PLAATSING

40859
Gelderland, hele land: Z. spontane j.man, niet onknap, 22 jaar, voor veel in, zoekt leive dame t/m 30 jaarw voor kontakt en te zxien wat eruitd voortvloeit.
Trefwoorden: romantiek, eten, koken, smakelijke maaltijden, humor, sex. Foto (naar keuze) en postzegel = antwoord. Ik wacht op jou.

40860
R'dam e.o.: Ik ben een zaken-man van 33 jaar, spontaan, vlot en dominant. Ik zoek een onderdanig meisje.

EINDE DEEL II

ADVERTEER MET FOTO. DAT WERKT!!

Doe eens wat anders !!!
Neem een abonnement op Tuk

Nederlands Lekkerste Nachtblad

13 X per jaar 128 pagina's erotiek

Abonnementen ƒ 125,- per jaar of ƒ 70,- per half jaar.

prijswijzigingen voorbehouden

VUL DE BON SNEL IN !!!

JA, ik wil een abonnement op Tuk !

(13 nummers per jaar à ƒ 125,- / 7 nummers per half jaar á ƒ 70,-)

Ik sluit een girobetaalkaart of bankcheque in

(kontant geld altijd aangetekend) t.n.v. DE VAAR B.V. DORDRECHT

postgiro 2443600 of I.N.G. bank rek.nr. 66.10.62.619

(ondergetekende verklaart hierbij meerderjarig te zijn)

naam: . . . . . .

straat: . . . . . nr.: . . . . .

postcode: . . . . . plaats: . . . . . .

handtekening: . . . . . .

opsturen naar:

DE VAAR B.V. - Postbus 427 - 3300 AK DORDRECHT

DE VAAR
INFORMATIE

WILT U IETS WETEN OVER
DE UITGAVEN VAN DE VAAR
OF HEEFT U SUGGESTIES ?

BEL ONS DAN EVEN !
06 - 350 111 40

ONZE MEDEWERKERS
STAAN U GRAAG TE WOORD

f 1,- P.M.

GENOT OP HET WATER

Wanneer Robin geld nodig had, verhuurde hij zijn zeilboot. Meestal waren het dezelfde klanten, die zijn ranke scheepje voor een dag of wat huurden om ermee langs de tropische eilanden te varen. Maar soms werd hij betaald door iemand die hij niet eerder kende en dan moest hij maar hopen dat ze zijn trotse bezit weer ongeschonden terug brachten. Dit keer was niet alleen zijn zeilboot gehuurd, maar ook hijzelf. Een rijke vrouw van achter in de dertig was bij het boothuis gekomen, en had hem gevraagd of hij haar een dag mee de zee op kon nemen. "Natuurlijk," luidde zijn antwoord. Hij bekeek de vrouw aandachtig. Zij was een knappe negerin. Aan alles kon je merken, dat ze geld genoeg had. Dus schroefde Robin de huurprijs nog snel even op. Dat maakte voor Tamoena - zoals ze zichzelf voorstelde - geen enkel verschil.

ZIJ WAS EEN KNAPPE NEGERIN...

Een uur later was de boot op zee. Het was een warme, kalme dag. Tegen het middaguur reefde Robin de zeilen. Ze lagen in de luwte van een kleine atol, en het was tijd om even te verpozen. Nu had Robin eindelijk de tijd om eens wat aandachtiger te kijken naar de struise negerin, die al die tijd op de voorplecht had liggen zonnen, genietend van de kabbelende zee en het verkoelende windje. Tamoena droeg een bikini van witte stof, die prachtig contrasteerde bij haar donkerbruine lichaam. Tamoena

bezat een weelderig lijf. Haar volle borsten trilden in de kleine cups van haar beha. Die cups waren veel te klein om de twee heuvels fatsoenlijk te bedekken. Bijna de helft was bloot en Robin keek er met interesse naar. Zij lag op haar buik, zodat haar stevige billen als een hooggebergte omhoog staken. Het witte slipje bedekte ook dit lichaamsdeel slechts voor de helft. Robin zag duidelijk de zwarte kloof die haar billen scheidde. Tamoena's achterwerk stond geraffineerd in het broekje afgetekend. Robin floot bewonderend tussen zijn tanden door. Wat was die Tamoena toch een prachtvrouw. "Hallo, Tamoena," groette hij haar, terwijl hij naast haar op de voorplecht ging zitten.

"Dag Robin," sprak zij en lachte haar witte tanden bloot. "Moet je niet aan het stuurwiel staan? Straks drijft de boot nog op het atol."

"Nee, wees maar niet bang, ik heb het anker uitgegooid en de zeilen gereefd. Er kan niets gebeuren."

Tamoena keek hem aan met haar grote bruine ogen. Zij had groene oogschaduw op. Haar lippen had ze fel rood gestift. Haar gezicht was daardoor extra pittig. Ja, mijmerde Robin. Ze is een mooie vrouw. Wat mij betreft, mag er eigenlijk best wel wat gebeuren... Op haar beurt dacht Tamoena iets soortgelijks. Omdat Robin gekleed was in een korte broek, kon de vrouw zijn atletische gestalte goed bewonderen. Hij zag er aantrekkelijk gespierd uit. De zon en de zeelucht hadden zijn huid een lichtbruine tint gegeven. Tamoena vond hem een mooi stuk. Zij zou het helemaal niet erg vinden als er tussen hen iets gebeurde...

HIJ ZAG ER AANTREKKELIJK GESPIERD UIT

De blik die Robin op haar wierp, ontging Tamoena niet. Zij had heus wel in de gaten, dat hij zijn ogen keurend

over haar half-blote boezem en zitvlak liet glijden. Het wond haar op. Ze raakte altijd geprikkeld als een man interesse toonde in haar charmes. Zeker als die man ook háár aantrok.

Tamoena voelde hoe haar opwinding een tintelend gevoel in haar onderlichaam veroorzaakte. De negerin voelde dat haar buikje begon te jeuken, en haar tepels stijf werden. Ja, zij wist met zekerheid, dat ze zich door de jonge, blanke man zou laten verleiden. Tenminste, als hij de moeite daartoe nam, en het initiatief tot intiem contact ontwikkelde.

"JIJ HOEFT NIET BANG TE ZIJN VOOR WITTE PLEKKEN ONDER JE BIKINI..."

"Ik begrijp eigenlijk niet, waarom jij hier ligt te zonnen," merkte Robin op. Tamoena keek hem vragend aan. "Nou, ik bedoel, je bent al zo prachtig bruin. Voor de kleur hoef je het niet te doen."

De vrouw glimlachte. "Ik vind de zon gewoon lekker, weet je."

"Jij hoeft niet bang te zijn voor witte plekken onder je bikini..."

"Jammer hè, anders had ik misschien mijn bikini wel uitgetrokken," gniffelde Tamoena schalks. Robin hechtte zijn blik aan haar ronde borsten, die uit de cups van haar bustehouder dreigden te vallen. "Och, ik moet toegeven, dat ik er zó ook al behoorlijk geil van word om je zo naast me te zien liggen."

"O ja? Vertel eens..." viste Tamoena. Zij vond dat het gesprek de goede kant opging. Met een verleidelijke blik in haar ogen moedigde zij haar metgezel aan.

"Ja, wat wil je... zo'n prachtige negerin als jij bent, met zulke grote zwarte borsten, en van die verrukkelijke, lokkende billen... je denkt toch niet dat mij dat koud laat? Je hebt een perfect lijf. Alles aan je is even uitdagend. Dat

behaatje bedekt nauwelijks je bekoorlijkheden. Je tieten deinen en je billen rollen als je over de boot stapt. Ik heb met stijgend verlangen naar je gekeken!"

"Nou-nou, wat een complimenten op een rij!" lachte Tamoena. Zij genoot er evenwel met volle teugen van om hem dat te horen zeggen. "Toch denk ik, dat je me liever naakt zou zien dan in dit badpak, is het niet?" knipoogde zij. "Nou, ik vind het best. Heus, ik ben niet zo preuts aangelegd. En ik vind jou ook een lekker stuk. Vooruit!"

Een ogenblik peilde zij de uitwerking van haar woorden op zijn gelaat. Robins ogen glinsterden van gespannen verwachting. Het verraste hem dat de negerin zò toeschietelijk was. Nou, daar sloft hij behoorlijk!

"Kom, waar wacht je op? Je mag me zelf uitkleden hoor." Bij die woorden glimlachte Tamoena verleidelijk naar hem.

"Tja, dat hoef je mij geen tweede keer te zeggen," reageerde Robin stralend. Hij strekte zijn vingers naar haar uit. Terwijl hij haar schouders streelde, bedelde Tamoena om een zoen. Zij tuitte haar mond en drukte haar sensuele lippen uitnodigend vooruit. Robin boog zijn hoofd naar haar toe, en plantte zijn mond op haar rode lippen. Meteen voelde hij haar tong als een slang tussen zijn tanden doorglippen. Tamoena zoog zich begerig aan hem vast en omcirkelde zijn tong in snelle bewegingen. Haar armen sloegen om zijn hals. De vrouw drukte zich verlangend tegen hem aan. Robin beantwoordde haar omhelzing. Hij drukte haar stevig in zijn armen. Tamoena's hijgende boezem plette tegen zijn borst. Haar lichaam was warm. Hij snoof haar exotische parfum diep op. Het verhitte zijn zinnen. Het verhoogde zijn verlangen. Terwijl

TAMOENA'S HIJGENDE BOEZEM PLETTE TEGEN ZIJN BORST

hun tongzoen voortduurde, zocht Robin op haar rug naar de sluiting van haar bustehoudertje. Hij frunnikte het haakje los en schoof de dunne bandjes van haar schouders. Toen hij de cups van Tamoena's borsten trok, perste de negerin haar bruine tieten hard tegen hem aan. Haar erecte spenen brandden op zijn borst. Ze waren heet en hard!

"Aaach, wat een zalig gevoel," knorde de vrouw verrukt. "Je stevige borstkas knelt tegen mijn warme borsten!"

"IK HEB NOG NOOIT ZULKE PRACHTIGE TIETEN GEZIEN. LAAT ME VOELEN!"

Tamoena schuurde met haar glober over zijn bovenlijf. Haar ademhaling werd onregelmatig. Zij voelde hoe haar spitsen nog meer verstijfden. O, wat was het lekker om zich zo schaamteloos aan deze opwindende vent aan te bieden! Hij was zo mannelijk en gespierd. Ja, ze verlangde intens naar hem.

"Je hebt fantastiese borsten, Tamoena," fluisterde Robin. "Ik heb nog nooit zulke prachtige tieten gezien. Laat me voelen!"

De negerin ging recht overeind zitten en stuwde haar boezem naar voren. Zonder dralen greep Robin met beide handen naar de uitdagende globes. Hij liet zijn vingers uitvoerig over het bruine vlees glijden. Steeds als hij bij de zwarte nippels kwam, nam hij die tussen duim en wijsvinger om er geducht in te knijpen. Tamoena kreunde verhit. "Je hebt zulke stijve zuignappen... die zijn perfect om flink aan te sabbelen, vind je niet?"

"Nou, doe het dan!" giechelde de vrouw. "Ze verlangden ernaar om eens stevig afgezogen te worden. Zet je hete lippen erop!"

Robin plaatste zijn mond rondom ene tepel en zoog er aan. Hij trok de spits ver uit de donkere omranding. De

negerin kermde wulps. Ja, dat vond ze lekker. Ze bood haar andere tiet ook aan, omdat die net zo veel recht op een gelijkwaardige behandeling had. Wellustig liet zij haar bruine lijf sidderen van genot. "Aaaiii, je maakt me zo heet... wat vinger je lekker aan mijn klit.. oooh, en dan die lange vingers van je diep in mijn pruim.. het sap vloeit stroperig uit mijn grot, voel je wel?"

Doch het was niet Tamoena's bedoeling op enkel passief de intieme verkenning te ondergaan. Integendeel, zij ging ook tot actie over. Met kloppend hart bracht zij haar handen naar Robins kruis. Ze had immers allang opgemerkt, dat zich daarin een formidabele bult aftekende. En ging een magnetische aantrekkingskracht vanuit. Met trillende vingers tastte zij de harde bobbel onder de stof van zijn korte broek af. De vrouw raakte in extase! Robins fallus stond keihard overeind. Het bloed bonsde in de stijve leuter. Ja, die prachtige staak moest Tamoena in handen hebben!

"Makkelijk hoor, zo'n korte broek met een elastiese band," glimlachte ze, terwijl ze het kledingstuk omlaag trok. Meteen sprong Robins lul als een gespannen veer tevoorschijn. De paal stond te trillen van opwinding. "Goeiedag!" lispelde Tamoena. "Wat een stoter! Ik heb nog nooit zo'n grote pik bij een blanke gezien..."

"WAT EEN STOTER! IK HEB NOG NOOIT ZO'N GROTE PIK BIJ EEN BLANKE GEZIEN..."

"Zo leer je elke dag iets nieuws," grinnikte Robin trots.

Met beide handen omklemde Tamoena de neuklat van haar minnaar. Zelfs met beide handen boven elkaar kon ze de roede niet volledig afdekken. Van onder en van boven stak er nog een stuk blanke hardheid uit. Tamoena rilde bij de gedachte dat die lange priem in haar weke onderlijf tekeer zou gaan. O, wat een onbeschrijfelijk

genot zou dat opleveren.
"Wat een zware ballen!" sprak de vrouw, terwijl ze Robins kloten woog. Ze lagen groot en imposant in haar handen. Ze liet zijn zak bungelen. Robin kreunde welgevallig. "Daar zit vast heel wat sap in!"
Het tweetal knielde tegenover elkaar. Robin nog steeds met zijn vingers diep in Tamoena's zwarte pruim; zij met haar donkere handen rondom zijn blanke sabel.
"Heerlijk, begeerlijke vent, kom in me!" eiste Tamoena. "Ik wil niet langer meer wachten. Vooruit, geef mij die enorme pik diep in mijn buik!" Zij snakte naar bevrediging door zijn trotse wapen. "Vlug, steek die verrukkelijke leuter in mijn spleet!"

ROBIN NAM ZIJN FALLUS TER HAND EN BRACHT HEM VOOR HAAR NEUKGLEUF

Nu liet Tamoena zijn kloppende penis los, en trok zelf haar gezwollen kutlippen open. Zo lonkte ze Robin naar zich toe. "O, mijn god, wat zal het lekker zijn om mijn tamp in je natte bruine flamoes te pompen!" kreunde de blanke vent. "Ik wil niets liever!"
Tamoena spreidde haar dijen zo ver mogelijk. Robin nam zijn fallus ter hand en bracht hem voor haar neukgleuf. Toen hij zijn heupen voorwaarts stootte, gleed zijn eikel vanzelf in haar goed geöliede holte. De bruine labia week uiteen, en zoog de grote knop naar binnen. Daarna volgde de eerste helft van de pulserende witte stam. Robin en Tamoena keken ingespannen toe hoe hun geslachtsdelen zich verenigden. Het was fantasties om te zien hoe Tamoena's kut de forse paal naar binnen zoog. Haar dikke schaamlippen plooiden zich ribbelend om Robin's dooraderde staaf.
"O god, wat glijdt hij lekker naar binnen toe..." kreunde de negerin, "vooruit, geef me ook de rest van je mooie doe-

del. Ik kan je makkelijk hebben. Mijn tube is groot genoeg om je er helemaal in te krijgen. Ja, stoot maar door en ram hem er diep in... aach, daar gaat hij... jezus-nog-an-toe! Tot aan de wortel. Oooh, wat een zalig gevoel!"
Hun buiken sloten aaneen. Robins penis drong tot aan zijn ballen door tot in de onderbuik van de kermende negerin. Hij voelde zijn eikel tegen Tamoena's baarmoeder drukken. Trots riep de vrouw uit: "Zie je wel, dat ik hem best kan hebben!"
Zij wipte haar ronde, bruine kont achteruit, zodat Robins neukstaaf tot aan de knop uit haar lustgleuf wipte. Nu was de blanke sabel overdekt met haar glinsterende geil. Vervolgens duwde de negerin haar buik weer naar voren. Zuigend verdween Robins fallus tussen de sidderende labia.
"Blijf jij gerust stil zitten, liefje," merkte Tamoena op. "Ik schuif mezelf wel tegen je leuter op en neer. Dat vind je vast wel geil."
Robin knikte instemmend. Tamoena deed het op een fantastiese manier. Hij genoot met volle teugen. In een gestadig tempo werkte de donkere vrouw zijn penis keer op keer in haar glimmende onderbuik. Steeds slurpten haar kale, natte schaamlippen aan zijn gevoelige staaf. Hun ogen waren gesloten. Het genot was van hun gezichten af te lezen. Robin had wederom bezit genomen van Tamoena's schuddende tieten. Hij bewerkte de bruine bollen met beide handen. Hij trok aan haar zwarte spenen en liet de vrouw amechtig kreunen.

HIJ TROK AAN HAAR ZWARTE SPENEN EN LIET DE VROUW AMECHTIG KREUNEN

"Godallemachtig, wat neuk je goed!" gromde Robin. "Ik voel mijn tamp steeds tegen je hete baarmoeder stoten. Oooh, je knijpt je elastiese schaamlippen om mijn stam

GAY&LESBIAN SWITCHBOARD®

nederland

020-6236565

INFORMATIE EN ADVIES AAN HOMOSEKSUELE MANNEN EN VROUWEN

DAG EN NACHT

NL

Gay & Lesbian Switchboard geeft informatie aan en is een geduldig luisterend oor, gedurende 24 uur per dag het hele jaar door, voor lesbische vrouwen en homoseksuele mannen.
Onze vrijwilligers zijn zowel mannen als vrouwen die erin getraind zijn vragen te beantwoorden als: "Hoe vertel ik het mijn ouders?" – "Waar vind ik café's en disco's?" – "Welke vrouwencafés' zijn er?" – "Welke instanties of praatgroepen zijn er nog meer?" – "Hoe los ik dit juridische of medische probleem op?" – "Wat moet ik doen met dit persoonlijke/relationele probleem?"
Je kunt ook zomaar bellen.

De informatie van Gay & Lesbian Switchboard is "up to date", bestrijkt niet alleen Amsterdam en wordt voortdurend bijgehouden.
Iedereen die belt kan op onze aandacht rekenen: wie-wat-of waar je ook bent, bel gerust 020-23.65.65. We zijn altijd bereid om te luisteren – 24 uur per dag.

E

Gay & Lesbian Switchboard is an information, support and referral service for lesbians and gay men, operating 24 hours a day every day of the year. Our male and female volunteers have been trained to answer all kinds of lesbian or gay related calls such as "How do I tell my parents?" General information concerning pubs and clubs, legal and medical problems, women only venues, social groups and of course people just phoning up for a chat. Our information is not only restricted to Amsterdam, the extensive files are constantly updated and revised.
Anyone who phones Gay & Lesbian Switchboard can be certain of our attention who what or where you are phone 020 23.65.65
We are always ready to listen: 24 hours a day

P.O. BOX 11573
1001 GN AMSTERDAM
POSTBANK 42.46.00
BANK 45.47.25.000

samen. Ja, mijn testikels slaan tegen je zwarte kruis. Verdomme, wat is dit geweldig!"
Tamoena sloeg haar armen om Robins middel. Met haar handen pakte zij z'n harde billen vast. Nu kon ze hem nog dieper in zich drukken. Zij gaf een kreeg van verrukking toen ze voelde hoe hij zijn bilspieren krampachtig spande. Robin begon te kermen als een wild beest. Het volgende moment voelde Tamoena zijn hete sperma in haar buik gutsen. Zijn ontlading kwam fel en onstuitbaar. Schijnbaar zonder ophouden sprietste hij het sperma in haar kutgleuf. Tamoena voelde hoe haar minnaar haar buik ermee volspoot. Nog wilder spietste zij zich op zijn leuter vast. Nog dieper perste ze zijn zwans in haar drijfnatte kut. Totdat ook bij haar het verlangde orgasme losbrak.

HUN BEIDER EJACULATIE VERMENGDE ZICH BRUISEND IN HAAR NEUKHOLTE

"Aaai, mijn spleet trekt zich samen... het is er!... uit alle hoeken spettert het tevoorschijn... jaa, wat een genot!"
Hun beider ejaculatie vermengde zich bruisend in haar neukholte. Robin sloeg zijn sterke armen om haar heen. Hij drukte haar stevig tegen zich aan. Hun lijven waren bedekt met een waas van zweet door de hete middagzon. Uithijgend en innig verstrengeld lieten zij de rillingen van de climax wegtrekken. Onderwijl gaven ze elkaar een eindeloze tongkus...
"Ik voel er eigenlijk veel voor om nu maar eens een hapje te gaan eten," glimlachte Robin even later. "We hebben niet voor niets proviand meegenomen, vind je niet?"
Tamoena knikte. Zij maakten zich los uit elkaars omhelzing en stonden op. Maar dat had tot gevolg, dat het sperma uit Tamoena's kut begon te druipen. Robin zag hoe het traag langs haar dijen omlaag sijpelde.
"Ho, wacht eens even!" riep Robin direct. Het was

immers zonde om deze gelegenheid voorbij te laten gaan. Hij moest haar maar eens lekker gaan uitzuigen! Daarom gebood hij haar stil te blijven staan, terwijl hij voor haar neerknielde. Robin duwde zijn gezicht tussen haar dijen. Het witte zaad vloeide nog steeds langs haar bruine dijen. Robin stak zijn tong ver uit zijn mond, en begon het kleverige vocht gulzig weg te likken. Tamoena stond te trillen op haar benen. Ze keek omlaag, en lispelde: "Vind je het geil, om je eigen sperma te proeven? Nadat je het eerst in mijn glibberige pruim hebt gespoten?" Robin gromde instemmend. Hij ging onvervaard door met haar te beffen. Wat een sensatie om haar kaalgeschoren flamoes helemaal schoon te likken. Hij slurpte het zaad weg tussen haar gezwollen labia. En tenslotte drukte hij een kus op haar tintelende kittelaar. Een verrukte siddering trok door de negerin heen. "Je bent gevoelig aan je klit, he?" lachte Robin. Tamoena knikte. Haar genotspijpje was lang en dik. Hij kon het moeiteloos tussen zijn getuite lippen zuigen, en het naar hartelust bewerken. Hij zoog en trok eraan, met schuivende lippen. Tamoena stond driftig te schokken, met haar bips tegen de railing. Robin befte haar net zo lang, tot zij voor een tweede keer sidderend en krijsend klaar kwam. Haar kreet schalde door de stille lucht. In de verte vloog een geschrokken vogel op, en scheerde laag over de boot. Tenslotte knielde Tamoena voor Robin neer. Ze nam zijn half-slappe roede in haar mond, en pijpte hem helemaal schoon. Driftig trekkend zoog zij het laatste sperma uit zijn buis. Begerig likte ze met lispelende tong zijn staaf schoon. Daarna keek ze lachend naar hem op: "Ik geloof dat we nu wel een hapje kunnen gaan eten...!"

DRIFTIG TREKKEND ZOOG ZIJ HET LAATSTE SPERMA UIT ZIJN BUIS

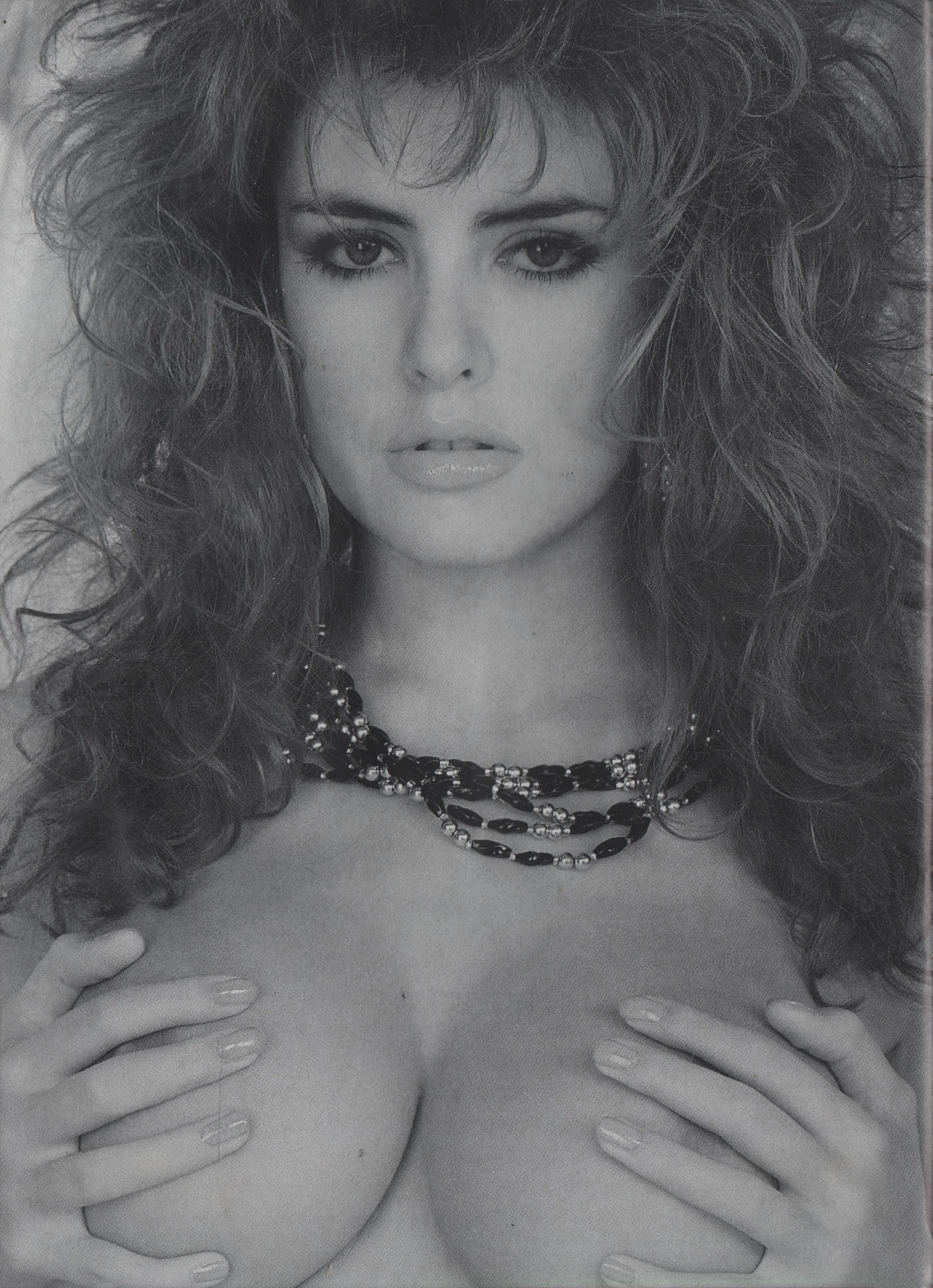

60 MINUTEN KIJK- EN LUISTERPLEZIER MET NEDERLANDSE SEX-SPELLETJES OP TUK VIDEO. BESTEL NU!!!

BESTELBON

Meer informatie in TUK, het blootste blad van Nederland. U kunt ook rechtstreeks bestellen bij: TUK-VIDEO - postbus 427 - 3300 AK Dordrecht, door overmaking van Hfl. 99,50 op
postbanknummer 2443600
NMB rek.nr.: 66.10.62.619
t.n.v. DE VAAR B.V. - DORDRECHT. (PRIJSWIJZIGINGEN VOORBEHOUDEN).

Titel : .....

Naam : .....

Adres : .....

Postcode : ..... *Plaats :* .....

Handtekening : .....

THE KINKY CONNECTION (f 1,- p.m.)

Kinky sexsletjes	06 -350.100.55
Geile rijpe vrouwen	06 -350.100.54
Tieners bizar	06 -350.100.53
Sexy Holland	06 -350.100.67
Nederlandse Sexspelletjes	06 -350.100.57

06 - SEXMAGAZINE (f 1,- p.m.)

kontakt advertenties
Tuk Bizar
Supergirls
Tuk Info
06 - 350.100.50

HELEN (f 1,- p.m.)

Lieve Helen	06 -350.100.50
Live Sex Action	06 -350.100.51
Kuisheidsgordel kraker	06 -350.100.59

DE GEILE GIDS (f 1,- p.m.)

Sexadresjes	06 -350.100.64
Spannende sexlocatie	06 -350.100.65
hoogtepunten	06 -350.100.66
standje 69	06 -350.100.69